朝鮮日報 夕刊 本紙特刊並十二面

陸軍側의主張이 全面的으로貫徹

波瀾重疊中의在滿機關問題

折衝案으로結局解決?

【電通東京電話】橋本陸軍次官은 十二日午後一時부터 同夕刻五時에이르기까지 實로四時間餘에亘하야 首相官邸에서 河田書記官長 金森法制局長官等과鼎座하야 在滿行政機構改革問題에關한 政府試案에對하야 陸軍側修正要求와 林陸相으로부터 岡田首相에게希望한事項에對하야 種種協議를거듭한結果 其精神과實質은 거이完全히陸軍案의貫徹을보게되어波瀾을거듭하든 本問題도玆에解決點到着으로의 一步를踏出하게되엿다 即

一、命令系統及 全權大使의身分에對하여는 全然政府案대로할것

一、全權大使下에在한 行政事務總長의 身分資格問題는陸軍側으로 가장 重視하여온든바이나 陸軍側의 希望을容認하야原則으로 文官으로하나 武官을兼任케함을得한다고修正함(此는 文官事務總長이缺員又는不在時는 直時關東軍參謀長으로써 自由로充任식힐것을目的으로함)

一、總理大臣直屬으로하는 在滿事務局總裁의身分을文官으로하는것을原則으로하나 境遇에依하여는 武官도此에充當케함 그리고總裁下에在한局總裁에該當하는局長 又는次官에는武官으로써 此에充當하려는希望에對하여는 考慮를拂함

以上과如히陸軍側의希望에對하야 政府는極力讓步한것이다그리고右結果를携帶하고 河田書記官長은 十二日夜에廣田外相을訪問하고此를說明할터인대아마廣田外相도全權大使의命令系統에對하여는右案이라고하면구태여異議를 主張치안을것이다 다음에河田書記官長은 廣田外相과 會見한結果를 林陸相에게報告하기로 되엿다 따라岡田首相과 林陸相은 十三日中에 會見하고玆에決定案을作成하야十四日 定例閣議에 附議하야 新案을提示하야 其承認을求하야同日中에 最後的解決을보게될터이니다 그리하야 政府는이것을 法制化하는것으로써 全然成案을 어더樞密院에 御諮詢奏請할手續을 取하게될터이다

明日閣議決定되면 곳官制作成에着手

【電通東京電話】在滿機構改革問題에關하야陸軍에서는十四日閣議에서 決定되는대로閣議決定事項으로 勅裁를仰하고直時官制를作成하야 樞府御諮詢의手續을取하고樞府可決을 기다려 預金部支出에依하야豫算을編成하고늣저도 本年十二月頃까지에는 新機構의實施를보게될方針으로 이點에서는大體政府와의間에 諒解가成立될模樣이다

明日閣議에서 最後的決定 岡田兼攝拓相談

【電通東京電話】拓務省首腦部會議後岡田兼攝拓相은말한다 今日은 出席한各氏로부터여러가지說明을드럿다 뿐만아니라 自己의意見도述하야腹藏업시議論을다하엿다 首相으로서는 勿論政府案을支持할수밧게업다 아즉最後의決定까지에는 達하여잇지안코나 明日閣議席上에서는 拓務大臣의地位로 拓務省案및關東廳現地의意向을 披瀝할터이다 大體明日閣議에서決定될것이다

在新京職員大會 宣言決議可決

【新京十二日發聯合】在新京關東廳職員大會는 十二日午後五時三十分新京出張所內에서開會하고 伊藤新京出張所長이開會辭를마친다음 高橋郵便局長을座長으로 福田警視로부터機構改革案의 經過報告가잇고이여各自激烈한 意見發表가잇고宣言決議를滿場一致로 可決하고 同七時半散會하엿다

旅順關東廳本廳 反對宣言을決議

【電通大連十二日發】拓務省案이不利하게되엿든情勢에關東廳管下一萬의廳員은 드듸여最後의猛運動을開始하게되엿는데 旅順關東廳本廳에서는 十二日午後四時부터 各課長等幹部의全體會議를開하고 今後對策을協議한後 白玉山에參集하야日蘇戰役戰死者의靈前에서 報告祭를行하고 午後七時부터第一小學校에서第三回職員大會를開催하고 各辯士가이러나政府의妥協案反對와 拓務省案絕對支持를絕叫하고 萬若容認되지안으면斷乎한決意가잇슬뿐이라고連呼하야 異常한興奮과悲壯한雰圍氣에싸여 宣言決議를滿場一致로可決하고 此를岡田兼攝拓相 菱刈關東長官 大場警務局長에게打電하엿다

幹部의抑制不拘코 辭表를모아密送

政府案에激憤한關東廳職員 萬餘名總辭危機切迫

【電通大連十二日發】政府妥協案에 極度로不滿을抱懷한關東廳管下一萬의 職員은憤激이極度에達하야 總辭職을決意하고 幹部의抑制도效果가업서旅順本廳을爲始하야 他地各機關에서 各其辭表를蒐集하야 目下旅順으로 密送中이다 關東州內는 今夕까지에全部到着될터이며 沿線方面에서도 明日中에到着될터인바 關東廳管下一萬廳員의 總辭職決行期는迫到되엿스나 아직一人도菱刈長官에게 辭表를提出한模樣은보이지안는다

故大迫大將 十六日葬儀

【電通東京電話】故大迫大將葬儀는來十六日午後一時 青山齋場에서執行하기로되엿다

菱刈長官과會見

關東長官으로決意表明

【大連十二日發聯合】目下內務局長、中村財務局長以下各課長의關東廳 首腦部는廳內의緊迫한空氣를 重大視하야十二日午後三時菱刈關東長官을 官邸에訪問하고 在滿機構改革問題의善後措置에關하야 前後五時間協議하고指示를바랏다 右에對하야長官은 廳首腦部全廳員의 總辭職이라는異常한態度를 取함은아직그時期가 안이라고생각한다그러나 全廳員이最惡의事態에到達하는일이잇다면 나로서도重大決意를하지안하서는안될것이다 라고述하고 關東長官으로서의所信를言明하엿다右會見의空氣로推測한다면 關東廳全職員의辭表提出까지에는 아직若干時日을要할모양이다

滿鐵社員은傍觀

【電通大連十二日發】機構改革問題에關하야 滿鐵幹部는表面으로는 極히冷靜한듯하나다음에올問題는 滿鐵會社의改組라는것은 明白함으로昨年滿鐵改組案에反對한 在滿社員會는假令機構改革後滿鐵이軍勢力下에두게되드라도 昨年來로主張하여오든 監督權과自治權은完全히自己의것으로하고軍部가改組에着手하드라도 鐵道、炭坑業의原則은 確固不動의것으로 容喙케못한다고하나社員會幹部에도 軍部의努力增大를歡迎하는派와 反對하는派와나누여이問題에關한限 關東廳의火災視하야傍觀的態度를 取하고잇다 그러나機構改革結果滿鐵의株價에는 多少影響을免치못하리라고觀測된다

聯盟을脫退한事情은 日獨兩國은相異하다

蘇聯의聯盟加入에關하야 上海佛紙日本態度評論

【上海十二日發聯合】슈낭・드・上海紙는 蘇聯邦의聯盟加入에關한 讀賣新聞의社說에關하야 如左히論評을揭載하엿다

讀賣新聞의 社說이라든지、또는 鳳酬信의報道한日本官邊의 態度라든지日本과獨逸의立場을 同一視하고잇는것은 甚히奇怪한일이다 獨逸과日本의聯盟脫退事情은 全然相異하다 日本은權利를 喪失치안흘뿐만아니라 다시 이權利를擴大하기爲하야 脫退한것이다 日本側에 日獨提携說이나는것은 遺憾의事情을 모르는것과一方歐洲人의 心理狀態를모르기때문이다 滿洲事變때에 聯盟에서의 失敗도 大戰當時 獨逸의失敗도 다가티 歐洲人의心理狀態에對한 認識不足의結果 敗退된것으로 이에對하야 蘇聯邦은自國의權益을 有效케하기爲하야 過去十五個年에亘하야 歐洲各國의心理狀態는勿論 政治社會政策에對하야서도 硏究를거듭하여왓다 그것은第三인터내슈날의 宣傳은無效하엿다고 하더라도이 結果는 外交上에는有利하엿다 이事實을日本은 잘 알어두어야할것이다

◇ ◇

拓省首腦部會議 最後的奮鬪決意

政府案의不合理性을力說하고 首相에게最後案提出

【電通東京電話】在滿行政機構改革問題에잇서서 岡田首相의 政治的裁斷에依하야 全然그主張을拒否當한拓務省은 十二日首腦部會議를開催하고 政府案을再檢討한結果 政府에서 提示한妥協案은拓務省案이 過去三十個年間滿洲開發과自國의權益擁護에努力한關東廳方面이 歷史的基礎에서 立案한現實的案임에도不拘하고 現下의複雜한諸情勢로因하야犧牲되여 이것을全然無視한것은 遺憾이다 그러나 拓務省으로서는끗까지 政府案에對한 反對의 意見이一致되여 正正堂堂히 主張을波瀾하야初志貫徹에努力할것이다 라고하야 十三日拓相官邸에 岡田兼攝拓相과 한께省首腦部會議를開催하고手代木次官을비롯하야 各局長으로부터 岡田兼攝拓相에對하야 政府案의不合理性을 力說하고 最後的決意를包含한案을提出하야 岡田首相을 督勵하기로 되엿는데 首腦部는 表面冷靜한態度를보이고 잇스나內心은 極히悲壯한決意를굿다하고最後的奮鬪를試할決心인것은 省內에自然議論이擡頭하는此際 그推移는注目되여잇다

孫科氏歸國

【上海十二日發聯合】布哇에避暑旅行中이든 立法院長孫科氏는 夫人同伴十二日午後二時 엠프레스・오브・재판號로 歸國하엿다 中央對西南派間의空氣가險惡化한이때 同氏의行動은注目된다

完全解決까지는 多少波瀾難免

【電通東京電話】在滿行政機構改革問題에 關하야岡田首相은十二日午前林陸相과會見하고 政府試案에對한 陸軍省局의修正條項에對하야熟議한바잇섯다 다시 河田書記官長은同日午後四時間餘에亘하야 橋本陸軍次官과詳細한 事務的調整을遂行하야드듸여意見一致를보앗슴으로 即刻河田書記官長은廣田外相을 官邸에訪問하고陸軍側과의 折衝經過를報告한後外相의 承認을求하여스나 廣田外相도 政府試案이原則的으로外務省案의 重要趣旨를包容하고잇는以上拒否할理由가업슴으로 이에同意를表하엿다 이로서八月初旬谷外務參事官來東以來 波瀾이만튼同案도겨우解決點에到達되여 四日定例閣議에서岡田首相으로부터 政府試案의大綱을各閣僚에게 報告說明하고 그承認을求하기로되엿스나岡田首相은다시 愼重한態度를取하야河田書記官長을시켜 閣議前에本問題의 經過及結論에對하야各閣僚의諒解를 求할터인데 岡田內閣의 政治的試練으로서閣議를모앗든 本問題도이에一段落을지엇스나 그러나아직樞密院方面의 官制運用上諸問題와 各方面에對한關係及在滿關東廳方面의 推移에關하야는依然幾多의難關이잇슴으로完全한解決을엇기까지에는아직多少의波瀾은不免할形勢이다

蘇聯盟加入問題縱橫觀 ………… 뉴-스・顯微鏡・關係上今日休載

三土前鐵道大臣

僞證罪로正式起訴決定

저녁까지刑務所에收容

【東京電話聯合】僞證問題로 注目되여잇든 三土忠造氏는 十三日午前八時五十分드듸여 被疑者로東京地方檢事局에 召喚되엿스나 依然供述을避치아홈으로 批杷出檢事는 岩村檢事正에게 其旨를通知한바 岩村檢事正은 林檢事總長과 光行檢事長에게報告하야 모도法相官邸에 小原法相을訪問하고 午前十時三十分부터 同十一時까지 大臣室에서 金山次官、木村刑事局長을參席케하야司法省首腦部會議를開催하고 同氏를僞證罪로 起訴하기로決定하얏다 따라林檢事總長은 起訴에關한稟申書를小原法相에게 提出한바同氏가 帶勳者인關係上夕刻까지에 上奏御裁可를仰하야 正式起訴할手續을取하야兩角上席判事의 拘留訊問後市谷刑務所에 收容할터이다 僞證罪는刑法第百六十九條에依하야 懲役三個月以上十年以下에處刑된다 (寫眞은 三土氏)

聯盟總會一般討論

『蘇聯의聯盟加入에 特權賦與는反對』

信教自由를保障해야贊成 데、발레라愛蘭代表主張

【주네브十二日發聯合】第十五回聯盟總會는 十二日會議부터 一般的討論에入하엿다 爾西瑞代表모타氏는故兩聯盟代表墺太利代表돌프스博士와 伊太利사로야氏를爲하야 哀悼辭를述한다음總會議長瑞典代表반드리氏의 提議로全代表가起立하야 故人에게一分間默禱를올엿다그다음墺太利代表首相슈슈니그博士가이러나獨佛兩國語로써墺國의經濟問題에對하야 墺太利獨立維持는 歐洲各國自身을爲한것이라고 左와如한熱辯을吐하엿다

墺太利現狀을 維持하는것은다만 墺太利自身을爲한것이안이라 歐洲의國際政局을維持하는것이다 二月과七月事件은 少數革命分子의示威的反動에不過하는것으로 一般國民에게는 全然關係가업다 墺太利政府는 國內輸出事業의確立에對하야 各國과商議에應할意見을갓고잇다 經濟的和平主義는 全世界를貧窮으로誘導할뿐이다

그다음愛蘭自由國代表데발레라首相은『蘇聯邦의聯盟加入問題에言及하야 大國이라는理由로蘇聯邦의聯盟加入에 特權的條件을賦與하는데는 絕對反對한다』고 如左히述하엿다

蘇聯邦政府의 聯盟加入과如한重大問題는 公正히取扱할것으로 함부로特別取扱을할것은안이다 余는通常慣行을無視하고 蘇聯政府에特權을與하거나 또는優待하는것은絕對反對다 愛蘭自由國代表團은 蘇聯邦의聯盟加入案이上程될時 贊成의一票를投하기를악기지안는다 그러나蘇聯國內에잇서서 信教의自由를保障하고 또米國과의國交確立에關하야 同國政府가米國市民에게 許可한것과가튼權利를各國民에對하야 承認할것이 先決要件이다 (寫眞은 데氏)

小國側反對로 加盟遷延未免

【주네브十二日發聯合】聯盟加入問題의推移를觀望하면서佛領사보이縣에滯在하고잇든 蘇聯邦外務人民委員長 리트비노프氏는 十二日佛國代表바르투外相으로부터 招請試案의內示를밧자意外의內容에 極度로憤慨하야『이러한案에는 一言이라도回答할것이못된다』는理由로 試案을直時莫斯科에 回訓하야本國의訓令을기다리기로되엿다 聯盟總會의 形勢는 이때문에益益蘇聯政府에奮怒를사게되고 特히蘇政府의加盟에 差別的待遇를設하는것은 聯盟의原則과 背反되는것이라하야 瑞西와愛蘭自由國代表를爲始하야 小國代表는 모도小國의權利擁護에 躍起되여잇슴으로 바르투外相이大國威力을示하야 威壓을加한다하드라도 果然리트비노프 委員長과의 當初의協議와가티 順調로進捗될는지疑問이다 如何튼리트비노프委員長은 訓令을기다리고잇스나 問題의觀點은莫斯科로移하야 蘇聯政府의回訓이잇기까지는 數月間遷延되리라고觀測된다

蘇聯招請案修正에 리트비노프氏激怒

聯盟側急遽對策協議

【주네브十二日發聯合】蘇聯邦의聯盟加入問題는最初의豫想을背返하야 小國側의反對가意外에만코다시蘇政府와 聯盟雙方의面目을維持하기爲하야 十一日理事會分科委員會가特히愼重히作成한 蘇聯聯盟加入招請修正案文은危懼되여잇든바와가티 사보이地方까지와서形成을窺察하고잇든蘇聯邦外務人民委員長리트비노프氏의 激怒를사게되여 右案文을接受한리트비노프氏는 加入問題의情勢에對하야弄絡을當하엿다고 暴言하엿다고까지傳한다 이報道에놀란聯盟側에서는直時特別分科委員會를招集하고 對策을協議中인데 問題가問題인만큼簡單하게는處理되지안흐리라고觀測된다

獨大使館武官 蘇滿國境視察

【敦賀電話聯合】駐日獨逸大使館附陸軍武官옷도氏는 十二日敦賀出帆의 日滿連絡船으로單身渡滿하엿다 氏今回의訪滿目的은 新京方面視察로 十月中旬歸任할豫定이다 今回의視察은 越境事件으로問題中인蘇滿國境의 實情調查가그目的이라고보이며 그行動은注目된다

罷業團軍隊와衝突 七十餘名重輕傷

全米織物工罷業極惡化

【華盛頓十三日發聯合】全米의織物工罷業은開始以來이미旬餘에지낫스나形勢惡化하는一方으로十二日로드아일랜드에서鎭壓하기爲하야 赴한軍隊와罷業團과衝突되여 드듸여發砲까지보게되여 負傷者七十名을내이엿는데其中에五名은 重傷되여形勢重大하게되엿슴으로 그린知事는直時警備軍에動員令을發하엿다

新京에到着 齋藤佐藤兩大使

【新京十二日發聯合】齋藤佐藤兩大使는十二日午後七時半新京到着驛頭에는守屋參事官謝外相大橋次長과其他가出迎하얏다 兩大使는十三日午前宮內府에서皇帝께謁見하고日滿各官廳을歷訪한後야마도호텔의總理의晚餐會에臨하엿다가十四日正午에哈爾賓으로向할豫定이다

辭令

任副領事(六等) 命奉天總領事館在勤

慶南固城郡守 宋傑道

人事・集會

▲牛島內務局長 慶南水害地治水調查次出張中十三日朝歸任

▲本間總督府土木課技師 同上

八面鋒

◇ 關東廳의動搖는 警察官에게까지波及、警察官의團束은누구가할것인고。

◇ 三土前鐵相、畢竟收容되리라고、中島前商相이 이웃이생겨서 심심치는안켓군。

◇ 秋風과함께 立稻에差押의暴風이불모양、落穗라도만키만바라는것이 農民의心情

◇ 三南水災民을西北으로移住식힘에는贊成、但移住한뒤의生途保障이잇는가。

◇ 農地令施行規則發表、十月二十日부터 實施한다니、그後에 올것이注目된다。

ヴイタミンA及D含有量第一

眼鏡肝油

非常時工作!!

몬저健康에!

一朝有事時軍人도、學生도、商人도、工場勞働者도、男女老幼도、弱하여서는활동이안됩니다。

只今부터튼튼히되도록 眼鏡肝油를자십시다、萬一의경우를準備키로

眼鏡肝油는第一 品質이조와서効果는確實합니다

一般虛弱者、腺病質 肺結核、肋膜、腹膜 꼽새、밤눈、榮養不良에依한眼疾、感氣에걸이기쉬운분、凍傷豫防에 特히奬勵합니다

大阪道修町 眼鏡肝油本舖

メガネ肝油球

農地令의實施 十月二十日부터

管理人과小作條件變改 地方官에命令權賦與

强制調停을爲主로한施行規則內容

不服者엔二百圓罰金

조선농지령시행규측(農地令施行規則)과 조선부군도소작위원회규정(府郡島小作委員會規定)은 십삼일총독부 부령(府令)으로 공포하는동시에 농지령의시행긔일은 십월이십일부터 시행할것으로 발표되엇다 이제농지령시행규측을보면 전문십삼조로서 십조는본문이고 삼조는부측(附則)으로구성되엇다 그내용중 중요한것을 들어보면대개 다음과갓다

舍音과小作條件의問題

一、사음(舍音) 기타 소작지의 관리자에 대한규측으로는 열조로 부터 오조까지에 관리자의 계출 소작지관리에관한사항의 보고명령과소작관리자가 다시소작 관리자를둘때의 부윤군수도사(島司)가 부적당하다고 인정하면그 변경을명령할수잇는것 소작관리에 관한계약이 부적당하다고인정하면 역시그변경을 명할수잇는규정을두엇다

永年作物은桑、苧、楮等

一、농지령제칠조사항의 영년소작물 이라는것은 상수(桑樹)과수저마(苧麻)와저(楮)라는것을 명백히하엿다

命令違反者의罰則規定

一、십조에는지주나 소작관리자가 시행규측의명령규정중 위반하는 행위가잇을때에는 이백원이하의벌금에처한다는규정이잇다

當事者만흐면總代選出

별항과가치 공포된 소작위원회의 규정은 소작위원회의사무처리와 심의규정 즉 충돌판정권해(勸解)에 관한것으로 위원회에서 쟁의의판정을할때에 당사자가 만흘때에도 총대를 선임하여가지고 위원회에 출석하야관정에필요한진술을할수잇는 규정이잇는것의 외에특히주목할만한것은업다

天氣豫報

曇一時晴

低氣壓은 中國東海北部에잇서 北東으로進行中이고 朝鮮海峽을通過코자한다 高氣壓은 日本南海上에서 日本海로퍼저 滿洲方面은氣壓이 약다 南朝鮮은雨 其他는호리고 明日도大體로호리라

昨日 最高 二七、一 最低 一五、四 今日 正午 一九、〇

暴風警報 九月十三日午後一時仁川觀測

所發表=風雨强할것이다 低氣壓中心은 朝鮮南部를通過할것이다 低氣壓은 深厚하다 京畿道、忠淸南北道、全羅南北道、慶尙南北道、咸鏡南北道、江原道 沿岸及內陸을警戒할지어다 低氣壓中心은木浦附近에 잇서서七四六미리를示하고 北東으로進行하고잇다

▲別報=風이强할것이다 低氣壓中心은朝鮮南部를通過할것이다 低氣壓은 深厚하다 黃海道、平安南北道、咸鏡北道 沿岸及內陸을 警戒할지어다 低氣壓中心은木浦附近에 잇서서七四六미리를示하고北東으로 進行하고잇다

十萬海員組合員 罷業前提코動搖

六個條의要求條件을提出하고 廿三日까지回答指定

【神戶電話聯合】 승조원하급선원 십만명을가진 일본해원조합(日本海員組合) 에서는 십이일정오에 동연합본근해우선(日本近海郵船) 일본우선(日本郵船)대판상선(大阪商船)의 삼사 사장앞으로 결의문과 별항의요구조건을 보내고 회답은오는 이십삼일로 지정하엿는데 만일 그요구조건을 요인치아니하면 총파업을 단행할것을성명하엿다

一、年二回定期昇給
二、食料改善
三、乘組員의復舊
四、時間外手當支給
五、需要關係上으로본 機關部員의 特別手當支給
六、各職工及 木手의待遇改善

—郵船에追加—

一、航路各種의 年度手當增額
一、時間外의 勤務廢止
一、海外에잇서서의 食料品積込人夫의配給

大朝機北平서來着

오늘아츰 중국북평(北平)을 출발한조일(朝日)신문제일백십일호대판(大阪) 비행긔는 도중에 서험악한 천후를무릅쓰고 오후 령시오분에 무사히 경성비행장에도착하얏다 전후가 불당함에 불구하고 급유(給油)를 한다음 대판으로출발할예정이엇스나천긔가 조치못하여 십사일출발예정이다

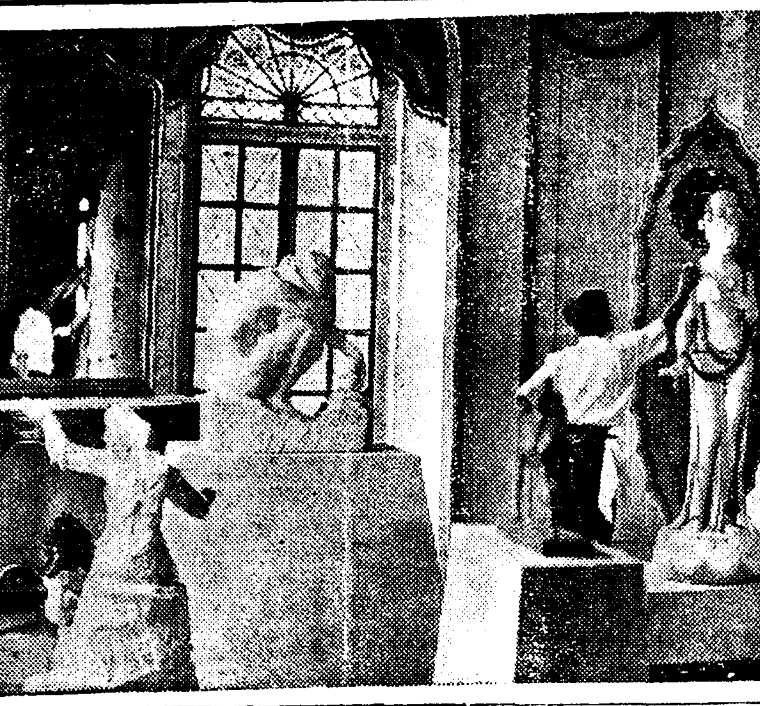

德壽宮新美術品十六日公開 가을! 미술(美術)의 씨-슨이열림을따라리왕직소관의덕수궁(德壽宮)미술진렬은 벌서 그개관일주년을맞게되야서 이번에 그긔별으로 미술품전체의교대진렬을 하게되얏다 동경등지에서 미술품여러가지의 걸작을모아다가 방금고 차진렬중인데십사일에는 진렬이끗나므로 십오일에는 창덕궁관계자와관민유지의특별초대를하야 종람식히고 일반에게는 십륙일오후한시부터 관람식히리라한다 (사진은전람품진렬중의광경)

바다에서조개잡이로 血誠의十圓義捐

어린것들이눈물나는애를써서 瑞山所遠公普의美擧

금번삼남수재의 동정금 연출에 여러가지 특기청양할 미담이만커니와그중에도다음과가튼사실은감격의눈물이업시는대하지못할일이다 충남서산군(瑞山郡)소원공립보통학교(所遠公普)의생도와 교직원일동은 학부형에게 서 일전이전어더다가 수재동정금을내는니보다는 어린이들이 나마자긔네손으로 어떠케 해서든지돈을 벌어내이겟다고 생각하든차에 그지방은 맛침해변갓가운곳인지라 그지방에 적당한 돈버리의 일책을안출 하엿스니 지난 팔월이십팔일 찌는듯한염천임을 불구하고 동교직원과아동일백팔십여명이 십리나 되는해변에 나가서 왼종일조개를잡은것이 석섬이나되엇다 이석섬의 조개를다시 그조고만한손들을상해가면서 일일히 껍질을벗겨서 소금에 저려말려서동교교정에서 공동판매를 하엿더니십원삼십이전에 달하엿다 이돈을동교에서는 본사로 보내면서그 돈이 그와가티 어터진경로에대한간곡한통신을하여왓다

大東商業에서 六十圓義捐

今日本社로寄托하여

시내계동 (桂洞)에잇는 대동상업학교(大東商業學校)의학생과직원일동도 구월일일 신학기초부터 수집에착수한 삼남수해의연금 륙십칠원 삼십구전을십삼일본사로보내엇다

京城高商生 二十圓募集 본사로보내

시내혜화동(惠化洞)에잇는경성고등상업학교(京城高商)조선인학생일동은 삼남수해 구제의연금으로 현금이십일원사십전 을모아 십삼일에본사로 보내고재지동포에게 전달하야달라고 긔탁하왓다

海州代車公普 兒童도三圓

「금번 삼남지방수해에관하야 그참상을 아동들에게 들니어주엇드니 아동들은 자진출선하야 일전이전을 거터모흔것 입니다」라는 편지와한가지로 해주대차공립보통학교(海州代車公普)의 아동일동이 모흔돈 삼원오십전을 십삼일본사로보내엇다

新明幼稚園 아기네三圓

시내정동(貞洞) 성공회 안에잇는 신명유치원(新明幼稚園)의 아기네 일동도 삼남수해동정금으로 삼원삼십칠전을 십삼일에 본사로가저왓다

培花女高에선 三十五圓을托送

시내필운동(弼雲洞)에잇는배화녀자고등보통학교(培花女高普)의 직원과 생도일동은 삼남수해의연금으로 현금 삼십오원십전을거두어 본사로보내서 재민동포에게 전달하야달라고 십삼일에 나제긔탁하얏다

崇賢女校生과 女職工의熱誠

【平壤】 삼남수해구제열은날이갈수록 완성하여 계속적으로본사평양지국에 답지하고 잇는데터옥이 최근에는 평양부내각학원에서 학생들의정성이 쏘다지기시작하야 부내 숭현녀학교(崇賢女學校)에서는어린녀학생들이 푼푼이모은돈 십구원삼전을 학생대표륙학년김윤비(金潤妣)(一六)오학년 조봉길(曹鳳吉)(一三)량양이 가지고팔일오후에본사평양지국에긔탁하고갓다 이밧게도 공장、조합에서 여전히정성을기우리고잇스니팔일까지에 도착된것을드러보면 다음과갓다

부내교구정(橋口町)삼신양말공장(三信洋襪工場)에서는직공들이 오원이십사전을 모아긔탁

대동군고평면(大同郡古平面)일심 저축조합(一心貯蓄組合)에서도 팔원을기탁하여왓다

부내 장별리(將別里)대동 양말공장(大同洋襪工場)에서는직원 십원 직공들십일원사십오전 합계 이십일원사십오전을 모도아본사평양지국에긔탁하엿다한다

泰山鳴動鼠一匹

新聞禁揭한殺人未遂事件 虛僞演劇으로判明

【電通釜山發】 지난팔월이십팔일 오후열시경부산대신정(大新町)팔백칠십팔번지 경남지방과장 무전료태랑(武田鐐太郞)씨의 집뒤울안에서 이집의하녀 동보(東保)미쯔에(二六)가 쓰레기를 버리려 나온것을 한녕의괴한이 달녀들어 노끈으로 목을매여 죽이려다가 미쯔에가발악을하자 그대로 다려나버린사실은그동안신문긔사의게재를일체금지하고 범인을 수사하든중 필경은 그것이 피해자인미쯔에와 그의애인이꾸며내인 연극인것이 판명되엿다 즉미쯔에에게는 이동리에거주하는 포구조상(浦口朝藏)(二六)이라는애인이잇서 서로사랑을주고받든중 미쯔에가 무전씨의집하녀로 드러가매 자조맛나지못하는것이 한이되여 무어나 구실을잡어가지고 그집을 나올량으로 두사람이공모한후 그와가튼 허위연극을꿈여내인것이다이와가티진상이표명되매 부산서에서는 신문게재까지금지하고 십여일이나 긴장활동한것이 결국우롱을 당한것이되엇스나 울며겨자먹기로 이십구일 구류에처하고 포구는가택침입죄로 경미한벌을 내릴박게는 더 처치할도리가업다한다

洛江、榮山兩江改修費 五十六萬圓을計上

治水土木費百七十八萬圓 三南災害六道에配當

삼남지방의 수해응급 복구비는 총액약오백만원에 달하는데 리재민구제사업으로서의사방공사와 수리조합 관계를제외한토목공사비는일백칠십팔만칠천여원으로그중일백오십칠만칠천여원은 총독부에서부담하기로결정하고 이재원은제이예비금에서책임지출에의할터이라한다 그리고 각도별 배당개산액은 다음과갓다

▲忠南 八萬八千圓
▲忠北 四萬八千圓
▲全北 六萬五千圓
▲全南 二十四萬一千圓
▲慶北 二十五萬圓
▲慶南 九十八萬五千圓

그리고 전남의 이십사만일천원중에서 십오만원은 영산강(榮山江)개수비에 충당할터이고경남의 구십팔만오천원중 사십만원은 락동강 치수공사에충당하리라한다

◇秋期釋奠祭擧行=시내숭일동(崇一洞)에잇는경학원(經學院)의 공자추긔 석전제(孔子秋期釋奠祭)는 십삼일아츰부터낫까지비오는속에 엄숙히거행하얏다 당일도유림(儒林)을위시하야 총독부관계자 학무국관계자와 밋기타참석원이 만헛섯다

共產黨再建과 某種工作을圖謀

新義州署에檢擧된怪靑年 金炯善과同系人物

【新義州特派員電話】 지난십일 렬차이동경찰반에게 체포되야 신의주경찰부에서 엄중한 취조를밧고잇는 괴청년은 금번봄 상해로부터 중대사명을 띄고 조선으로드러오다가 신의주경찰에 체포된김형선(金炯善)과 동일한계통의처변으로 그는 최근의국제정국의 위긔를압두고 엇더한준비공작을하야 만일의경우에 모종활동을 이르키려하는 중대사명을가진 공산당원이라한다 그는우선 공산당을재건하야 당을공고케하라는 지령을 가지고북평으로부터 조선에 드러오든 청년으로 평북경찰부에서는 크게긴장하야 엄중취조를 하는일방 김고등과장은 경성으로올라가 경무국에 이사실을보고하는 동시에 사건검거에관한 타협을하는중이다

東京市電罷業 市會議長等調停

雙方代表와交涉開始

【電通東京電話】 동경시전파업은 금십삼일로 제구일재되는데 아직도해결의 희망은보이지아니하고 의연히 대립상태로 잇는데 동경시회(東京市會)의장 삼준성(森俊成) 동부의장송영동(松永東)량씨는 전일부터 동교(東交)간부와 시전당국과의 간담을 거듭해오든바 십사일에는 드듸어조정을 하려나서기로하고 파업단과 시전당국에 교섭을개시할터이다

女兒井中에溺死

시외한지면 사근리(漢芝面砂斤里) 일백팔십륙번지리근이(李根伊)의 차녀 영덕(永德)(九)은 십이일오후다섯시에 자긔집 압우물에 실수하야 빠저죽엇다

煙草商老婆 殺害犯無期

술집작부에 홀려서돈을 변통할량으로 담배가가집로파를 부부를살상하고 평양복심법원에서 사형판결을밧고 불복상고하야 지난륙일에 고등법원에서 무기징역의 구형을바든황해도옹진(甕津)출생류천손(劉千孫)(三二)은 십삼일에 증영(增永)재판장으로부터무기징역의판결을바덧다

洞民毆打重傷

三父子協力 加害者嚴調中

【陜谷】 고양군원당면식사리(高陽郡元堂面食寺里) 장진철(張鎭喆)(二二)은 동리차두성(車斗成)(五〇)과 금융조합거래상 신용에대한 중상을한것으로써 서로 언쟁타가차두성의 아들녕균(寧均)(三〇)과전준(全俊)(二〇)은협력하여가지고 장진철을 무수라타한결과 피해자는 현장에 혼도되여잇는것을 동리사람들이 시내전중환병원(田中丸病院)에인도하여치료중이라는데 피해자는 상해죄로고소를 제긔하엿든바 지난십이일가해자三인 차두성 삼부자를서대문서에서 검거하여방금엄중한취조를진행중이라한다

東門署火災豫防

시내동대문 경찰서에서는 가을철과 겨울철에화재가 빈번할것을 미연에방지하기 위하야오는 구월십륙일부터 구월 이십륙일까지 관내의각호를 차저일정한 화재예방조사표(火災豫防調査表)에의지하야 조사를매일오전아홉시부터 오후다섯시까지 한다고한다

咸北의風水害 死傷者十六名

浸水累計一千數百戶

팔월삼십일일부터 지난팔일까지의 함경북도연안의폭풍우 피해로계는 사망자팔명 부상자팔명、가옥류실과반괴삼십사호、가옥침수일천이백륙십사호、어선과기타선박류실급파손삼백구척 전지(田地)류실파손일백정보도로류실결궤삼십오개소、교량류실결궤이십개소、철교류실결궤칠개소라한다

運動競技

名古屋서열린 日米陸上競技 三種目新記錄

【電通名古屋電話】 名古屋에서열리는 日米對抗陸上競技大會는十二日午後二時半부터市營運動場에서 擧行한바 良好한『콘디슌』으로 三種目의新記錄을作成코 終了하엿는데 當日의戰績은 다음과갓다

▲百米 1메든갈프(米)10秒7 2谷口(日) 3佐佐木(日)
▲四百米 1그린(米)50秒2 2본보스텔(米) 3西(日)
▲千五百米 1간닝감(米)4分4秒6(日本國際新記錄) 2中村(日)4分6秒8 3多田(日)
▲高허들 1굿드(米)15秒6 2柳井(日)16秒9 3淺川(日)
▲走幅跳 1그라-구(米)7米15 2湊川(日)7米20 3古賀(日)
▲走高跳 1마-티-(米)2米(日本國際新記錄) 2安達(日)1米85 3氷川(日)
▲投圓盤 1던(米)47米42(日本國際新記錄) 2언더-슨(米)47米20 3菊本(日)41米82
▲投砲丸 1던(米)15米28(日本附新記錄) 2高田(日)13米90(日本新記錄) 3언더-슨(米)13米50
▲投槍 1長尾(日)63米16 2鈴木(日)58米72 3岡田(日)52米54
▲鐵槌投 1페버-(米)49米43(日本國際新記錄) 2언더-슨(米)42米12(日本新記錄)
▲棒高跳 1롱손(米)4米10 2高野(日)3米90 3天野(日)3米80
▲三千米 1그로레이(米)9分07秒8(日本國際新記錄) 2中村(日)9分08秒4 3鶴橋(日)
▲瑞典繼走 1米國팀(파-슨스、메든갈프、간닝감、본보스텔)2分1秒 2日本팀(谷口、佐佐木、市原、西) 2分2秒 3東海팀2分5秒4

秋期럭비聯盟戰 養正奮鬪 對鐵道戰

實業럭비界의覇者 鐵道局팀

鐵道 24 (12 12 / 3 3) 6 養正

對養正高普戰은 지난十日午後四時半부터 龍山球場에서 上野氏審判아래開始한바 若冠養正軍 最後까지奮戰力鬪하야 二四對六으로惜敗하엿다 그러나 中等校로서의 養正軍의驚異的進境은 刮目할바잇서同軍의今後活躍이 一層期待된다

普專大勝

普專 77 (46 31 / 0 3) 3 培材

普專對培材戰은 十二日午後四時半부터 李貞鎬氏審判으로開始한바 結局七七對三으로培材敗하엿다

書籍 新本古書特賣目錄 四六判三八二頁郵券十錢要 古本高價買入御報次第參上 昭和九年圖書分類目錄 京城府明治町 電本三三七番 金剛堂書店

◎婦人、學生、農民、勞働者를위한新聞! 內外時事、政治、經濟、產業、文藝、常識趣味等記事滿載 純朝鮮文 週刊新聞 서울시보 第十五號나왓소(每週土曜發行) 定價 一部五錢 一月十五錢 半年八十錢 一年一圓五十錢 【社友와支社大募集】 京城安國洞一五三 徐蔚時報社 振替京城三三六三 電話(光)二五五五

선북거 고무신은거북선 京城東大門外사올고무工社 電話光一二五九

肥滿劑 身體瘦瘠하야各種療法도效力업고困難한분은藥書로申込하시면胃腸을健全히하야害업시身體肥滿하는良藥의說明書를進呈 東京市麻布笄町七一 小川藥院

義手足 고무손발 手足업는人은悲觀마시고速히義手足을應用하시요 ◎見本等別於送呈◎ 京城長谷川町一〇三 高野義肢製作所 電本一二二六番

金剛키네마超特作 叙情詩 青春 十日公開 李源鎔 金蓮實 朴濟行 朝鮮劇場

오늘의말슴

실연자살한 처녀

변하가쉬운것은 가을하늘 당신의마음이 그럴쉽이야 어쩌써 뜻하엿스리! 이런 비창한 유서 한장을 남기고 스무살박게안된 꼿다운 처녀가 음독자살이란 참극을연출한일이잇다

그녀주인공은 망원동 오심목번지에잇든 엄득순(嚴得順)으로써 그녀자는 일즉 멀리 바다를 건너 대판에가잇슬때 서로 사랑을 굿게약속한 남자가 잇섯다 한다 그런데 그남자가 삼년의 세월이 지난 오늘날 와서는 그굿게약속한 옛사랑을 지히지안코 다른 여자와 결혼을 하게됨으로 그만 무정한 남자의 잘변하는 마음을 비관하고 목숨을 자긔손으로 끈케까지 되엿다한다。

이가튼 비극은 인간사회에 잇서서 흔이잇는 일로써 이제그것을 새삼스러히 비평의 제목을 걸고 론평할만한것이 안이라고도 할수잇스나 그러나 우리는 이것을 그저묵과할수는업다고 생각한다。

사랑이란 이성과이성이 서로참된 의지와 정렬로써 결합하는 고귀한 언생의 최고감정이다 그러나 흔이 이즈음 외사랑은 일시적 이성의 「에로틱」한 유적향긔(肉的香氣)에 도취하야 아는듯 몰으는듯청춘의 정렬을 경주하는 경향이 만허 이후분되감정이 식어질때 굿게약속하엿든 사랑도 여지업시 파탄을 일으키게되는것이다 이리하야 사랑을일흔 이성은 가슴에 사모친실연의상처를 끄러안고 죽엄의 길로 최후를밟게되는것이다 더구나 조선에잇서서는 드덕상으로만 정조문제가 여성에게만 한해잇는것이기때문에 정조를 때때힌 처녀는 그만 더한층 한랑심상의 고통네문에 최후의 절까지밟게되는것이다

그러면 이처녀의죽엄도 또한 이령역(領域)을 버서나지 못한것이니 조선의처녀는 맛당히여에라는것을 유희적욕적대상으로 하는남성에게 유혹되지말고 인생의 순경한최고감정의 표현이라는것으로써 남성에게만 그의사랑의날개를 고요히 펴주어야 할것임을말해둔다 이것이 연애의 신성한것임을 의미하는것이오사랑이 끗간데를 모르리마치 길고긴 영원성이 잇는것이될것이라고생각한다(日生)

初秋隨筆 廢墟의故鄕에서 (2)

李無影

이모한저멀리서들리는 방아

豊備兆처럼 켜울지은 포플라뒤 안옥한돈뱀이에 따못친것옥 내어렷슬때 모치라기잡던 물방안가, 수례도 안도는데바은 누가심엇는지, 나려쪼이는 해볏에 白髮老人의 대머리처럼 빗납니다

밟도 흙고 물방아도 흙엇건만 물소리만이 아직젊습니다 철럭철럭 쏘다지는 기운찬물줄기에 풍이조차 업는물방아

皮帶소리의 影響이거나 생각함제, 늙은물방아의心情이 그지업사. 가여워집니다, 늙고病들어누어서 쿵쿵거리는 發動機소리를 듯는 물방아의心懷! 이를 무엇에 比하리까? 될렬문情熱만 가진(略) 아마의젊은이들에게나 比해들까요?

A兄

나는지금共同墓地에 왓습니다 兄도記憶할지 모르지마는 六七年前에 이곳으로온金兄을 차즈려함이와다、A와함께

葬輿를메던 이마의구슬

한그사람 趙兄의 무덤아페서도 며칠를 숙엿습니다

한줌도 못되는 무덤우에는 억새니、소뜨기니하는 雜草들에까여 하얀 桔梗花 한폭이가 蒼白한 우슴을 띄고 잇슬분이외다

손가락안게 꼬질자라도업시 四十平生을 貧困과 싸우던 二君이 지금은 한坪도 못되는터나마 차지하고 잇는것을보니 오히려 安心이 되는것도 갓소이다。

閔安佑가 눈아페 나려다보입니다 百戶남짓한草家들에까어서 詳細집웅 두어채가 그 무어의 허바다처럼 빗나고잇습니다。

마즈편南山 골작으로兄

과少年時代를 가리보내던 信義塾이 보입니다 三百年을혜아리다턴 銀杏老木도 간데업고 정열은百鷲들이 떼가꿈엣집의 남은터를 차저왓다 합니다。

貧窮한곳、눈가는데、어느것하나 追懷의 情이 새롭지안흔것이 업는것이 아마 故鄕인가 하옵니다、더욱이 지금 내가섯는 이터야말로、가장눈물겨운곳이가 하옵니다、

짐신아니면 매발에唐版

孟子를끼고, 綱鑑도업는「마래기」를 쓰고도, 學校다님을 자랑하던곳, 이곳이야말로 數萬私有財産을 손모아밧친 尹校長의 눈물이 고인 龍明學校의 빈터외다, 七八年前에도 徐千淳君을 中心으로 新化靑年會館이 그자리를代身하여開氣를 이어가더니 지금은 그것조차 온데간데업습니다。

내가지금 선자리가 事務室터인듯하고보니 아마 이압수氏가旗를 꼿던 자린가합니다

이미白髮이 된尹校長이

이러 밧머리에서 눈물지엇다던 그心懷가 지금 내가슴에도 感染되어 오는가 봅니다

아, 업서진龍明學堂이여! 일허진 鬪志여!

兄。

承弟와炳弟、李、朴、都合五六人이윈두마에서 하로밤을보내습니다、모두가 血氣放縱한 二十代의 靑年입니다、다리를 것고 팔을뻗내어、박친을 거두고、몰리는것을 물리칠、그네들의 얼골은、오직 蒼白합니다。

팔은늘어저 오굼에다코

털은떨어저 가슴에 부텃습니다

나는、그들의慾望이 어디잇는가를 부앗습니다、그들의祈願이 무엇인가를 느겻읍니다 그리고 이때를爲하여 슬어하지 아니할수업습니다 그리고 그들의蒼白한 얼굴을 通해서 故鄕의 生生한 現實을 보앗습니다

지금 故鄕은 病들엇습니다 病들어누어 呻吟하고 잇소이다 沃野肥林에 익어가는百穀이 잇것마는 미움한술 떠보지못하고 누은채 눈힌채 잇소이다

세밧게 못되던 地主는 들을떼버리고

三十戶나되던自作農은

七八戶를 남기엇슬뿐입니다百戶家口에 飮食店이 三十戶。

兄이여 놀라지마사이다「돌돌네호박좀 따다먹게」라던가 「일밥먹으러오시유ー」하는 十五年前 담모퉁이 삽작압에서 흔히 듯던對話도몃술은 들어볼길이업시 되엇습니다、호박한개에도、一錢二錢갑시부렷더이다

밭은들이 百穀은 누르러가건만、洞民의 얼골에는、哀愁만이 떠돕니다

노을도구경할길이어서시

해가집니다 포푸라의 쓰르람소리도、어쩐지 벌서 설글게 들립니다 아마 가을이 차자 왓나 하옵니다。

科學的映畫藝術論

—그綜合的理論과 實際的分析— (1)

朴基采

映畫의藝術的價値와 映畫藝術家

映畫는 人間社會에 업지못할 偉大한藝術이다 諸文化發展이 科學과密接한 關係를가진 이映畫藝術노서 中心이되엿다고 해도 過言이 아닐민큼 世界的으로存在가큰것은周知의事實인듯하다。

이映畫藝術이 發展初期에잇서서 『映畫는決코 藝術 이아니라』는것을證明하기爲하야 만흔映畫反對論者들로부터 여러가지로開陳하야왓든理論도 至今에잇서서는 더反駁을必要치안흘만큼 論據가薄弱하야젓다。이러한理論의 大部分에잇서서는 그基礎가藝術的觀點이엿든것이아니라 오즉 敎育學的、道德學的 政治的觀點이엿든것이다

世界的으로 映畫事業이 特히大戰直後의 數年間에風俗壞亂을하고 警戒를하게되動機를 주게되든것은 누구나 다ー아는바이다 그러나어警戒에 잇서의 映畫는 純現實의寫眞的復製에不過하엿슴으로 藝術的領域에서 脫線을하엿든것이다 다시말하면 元來映畫라는 것은 意識的으로 自己僞瞞을意味하는 藝術이아니엿슴으로그當時의映畫는 寫實한 藝術的價値를 말할수업섯든것이다。

藝術은 決코 現實을 單純한復製를 한것만이아니라는것은 無條件하고 正當하다고할수잇다。

例컨대 映畫藝術이生活現象을 表現하는動的寫眞을 提供하는以外의 可能性을 갓지못하얏다고하면、映畫反對論者들의 主張을 屈服식히지 못할것이다。

映畫에 잇서서도 應當寫眞技術과가튼 어느程度까지의 味와藝術的理解를 要求하는것이니 映畫는 科學的藝術이라는 命題에잇서서 眞理的모ー든藝術과가치 消極的으로 現實을 模寫함뿐만아니라、創造하야 現實을 創造的、더욱縱徵的으로 形成할수잇는것이다 映畫藝術作品가 個人的의입이라 할지라도 現實의

變形 을 個人的氣分으로 企圖하는것이아니며 그러라고 人間社會의엇던時期와、時代、國民、民族的階級下에 委託者 바더서 企圖하는것이 眞實한 藝術이라고 하면 이는考慮할 問題이다

그럼으로 實際의眞實한 藝術家로서 이러한 條件을 委託맛는것은 藝術家의 創造的 現實變形의 方向과形式을 極度로 規定하는 것이며 더욱 自由的藝術家가 엇던特定의思想史的狀態와社會的狀態에從順한一使用이라는點을 極히重要視하게되는것이다。 그러면 여기에 映畫가 表現할수잇는現實의

世界 를 變形할수잇는 手段는 무엇이며 이變形을創造的으로 볼수가잇슬가。 그리고映畫世界는 如何한 和說를 가지고잇스며 映畫藝術家는 누구의 依賴를 바더서 製作를 해야할것인가。

映畫의科學的 基礎認識

다ー아는바와가치 現代藝術의樣式問題에 잇서서 科學的發展의 勝利以外에는 決定的의 것이업다고 하야도 過言이 아닐것이다。

諸藝術이 科學과 가장 因緣이멀다니 각갑다니하고

論議 하는것 부러라도 科學的精神[illegible]는것이라고 하지안을수업다

가령 여기에서 演劇과映畫와의 關係를 觀察한다면 本質이고 立憲的인劇藝術는 宗敎와深長한 關係를 가지고잇다고 하면、映畫는 무엇보다도 科學과 떠날수업는 關係가 잇슴으로 여기에 兩藝術의差異點이 明白하야지는것이다。

對米關係五十年史

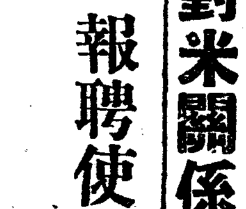

報聘使節과兩國親善 (50)

湖岩

閔使의世界一周

【使】節一行의 告別이 끗나자 大統領의命으로『프레링하이센』國務卿은 閔泳翊과및 그隨行員 二人에게 朝鮮가는船票를 提供하엿는데 그배는 未久에 地中海와『스에스』運河를 經由하야 東方으로 向하는 米國汽船『트렌톤』(Trenton)號이다

(『프레링하이센』國務卿이『푸트』公使에게 보낸文書 第二十七號)

이船票를 반갑게 바더가진閔大使는 徐光範과 邊燧를 自己의隨行으로 揀定하엿고 다른사람들은 築港으로해서 바로歸國하기로 決定하엿다

『포크』海軍少尉는 自己나라에온 이珍貴한 손님에게 對하야 特別한

【關】心을 가젓는바 이것은 그가駐韓米國公使館附海軍武官으로 任命되엿슴으로 事務的必要에서 그러함보다도 自己個人의 心理的傾向이 잇층터 그러케關心을 가지게한 것이다 『포크』는 이『트렌톤』號로 閔大使와 同伴하야 가기로 命令을 바덧스니 이때까지는朝鮮은 勿論이요 北京이나 東京에도 米國海軍武官이 업섯다 十一月十九日 或은 十九日頃에

(一八八三年十一月一日『정플리』가『포크』에게 보낸原文의註에 依據함)

『트렌톤』號의 船長『피디안』(R. L. Phythian)의 指揮로 閔泳翊、徐光範、邊燧와『포크』少尉等을 船客으로 실고 濟物浦를向하야

【紐】育을 出帆하엿다 이航行中에 徐光範과 邊燧는 그네의본 必要한事物에 對하야 쉬지안코 熱心으로 記錄하엿스며 百科辭典가튼 資料에서『포크』少尉의 翻譯으로 그들은世界의政治的 또는進步的歷史에 關한 관흔 知識을 蒐集하엿섯고 閔泳翊은 觀察과敎養에 有効한機會를 犧牲해서 그의 가지고온 孔子의書籍을 읽고 잇섯다 비록閔氏가 그의意思를 表現하는말로는 朝鮮의發展을 爲하야 全精力을 다쓰는것가티 誠實한듯하나『포크』少尉는 일즉閔氏의마음보는 弱하고、變하기쉬운性格을 가젓다고 보앗다

(一八八三年十一月一日『포크』少尉가『프레링하이센』國務卿에게)

이와가튼 그의

【人】格的缺陷은 朝鮮將來의 福利에 對하야 吉兆를 暗示하지 못하엿다『트렌톤』號가『마르세유』에 到着하엿슬때 使臣三名은『포크』少尉의 案內로 배에 내려서 十七日동안 佛蘭西와 英國을旅行하엿는데 特別히 巴里와倫敦을 訪問하엿고 그들은 一八八四年一月二十五日에 배로 同地에 도라왓다

(一八八四年一月十日과 二月十一日、船長『피디안』이『포크』少尉에게보낸 原文의 註)

이러한訪問과 또나중、羅馬遊歷에 關한記錄을 利用할수업는것이 엄마쯤 遺憾이나 朝鮮使節一行은 歐羅巴에서 相當한歡迎을 바덧슬것은 疑心업는일이다。『트렌톤』號가 이러케 悠悠히東洋을 向해서 航行하는동안에

【使】節의 다른一行은 世界의 다른一方에서 急速히歸國中에 잇섯든바 洪英植을비롯하야『로웰』과同伴하는 그들은 十二月中旬에 京城에還着하엿다。

(寫眞說明) 이는閔泳翊이니 一八八二年 韓美條約이 成立되자 그翌年陰四月에 美國公使『푸트』가 京城에來駐하고 同年陰六月에 外衙門協辦閔泳翊을 報聘全權大臣으로 美國에 特派하게되엿는데 그는 朝鮮人使節로서 出洋하는 元始이며 또朝鮮人으로서 全球를一週한 最初인바 이寫眞은 그當時 外衙門에 閔泳翊과 한가지로 버슬하든 獨逸人 穆麟德의 傳記中에서 揭載된것으로 그의周衣우에 검은동정(黑領)이 우리의注意를 끄는바잇다

德壽宮美展畫報 (上)石川寅治氏作 (下)中村研一氏作

가정

✻……철박귀어도 근심은여전……✻

애기들도 살찌는가을

그러나 병업슬때할말 —감기들지안토록— (續)

府民病院小兒科科長 李先根

다음에는 의복 입니다 요새 날이 좀 선선해젓다고벌서부터털옷을입히시는분들이만흔데 이것은 도리혀치위에 대한저항력을 약하게하는것입으로 조곰만잘못하면 감기에 더잘걸리게됩니다 그럼으로 아모리치운겨울에라도옷을겹겹이입히고 그야말로너무야단스럽게 싸기르는것은자미업습니다 그리고 속옷은자주가라입혀야옷도깨끗해지고피부신진대사(新陳代謝)기능에 장애가생기지안어서 병도 안생기게됩니다 털옷을입힐때는 직접털이살에닷지안토록 속에보통무명옷을 한벌입힌후 그우에입혀야합니다 그러치안으면 털이몸에다어 간지럽게됨으로 어린애들 기분이납버지며 발유에도 납붑니다

다음에 또한가지는 잘잘때 될수잇도록 자리옷을가라입혀재우는습관을 양성하야 주십시요 입힐때에는 아모리 겨울이라도 화로불에 쪼인다던지 자리人속에 너엇다 입히지마십시요 그래야 피부의저항력을 도와주는 한단련도됩니다 그다음은 외출(外出)인데 출지도안코 더움지도안은 일년에제일조흔 가을철이때에아모쪼록 교외에 다리고나가대자연의풍속에서 마음대로뛰놀게하는것이 정신발육(精神發育)은 말할것도 업고 육체발육(肉體發育)에도 말할수업는 효력이 잇다고 생각합니다 특히약한아이는 이때에산과들로다니며 신체를단련하야장차오는겨울에 감기예방이되도록 하시는것이 가장필요합니다 그런데 교외에나가는것은 이가치조흐나 사람이모이는곳 즉강연회、극장가튼 가진병균이석긴 공기납분곳에안 다리고가는것이 올흡니다 그리고어린애를 박게 내모낼때에도 애보는사람에게 록히주의를식혀서 불결한곳、병자잇는곳에 가지안토록 할것이고 박게서도라오거든 꼭양추질을하도록습관을키워주십시요 양추질에사용하는약은 보통집안에서쓰는 소곰도조코 중조(重曹)도조코 붕산수(硼酸水)도조습니다 좀더리상적이라고 할것은 살균력(殺菌力)이잇는『옥시풀』(過酸化水素水)이조습니다 소곰、중조、붕산은 분량을물백(百)에대해서 둘만즉「二퍼ー센트」라고『옥시풀』은약방에 파는『옥시풀』십그람에물구십그람』즉약하나와물아홉의비례로 혼합해서사용합니다 다음에는 목욕입니다 목욕은 매일한번식 적어도사흘에한번식은식히시되 시간은아츰이나 낫보다 저녁이조흐며 저녁은 후보다 먹기전이조습니다 살결이험한아이는 가을부터로든기시작하는수가 잇슴으로 목욕이나 세수한후에「구리무」나「베루쓰」(ベルツ水) 가튼것을 발라예방합니다

그다음은 음식인데 가을철에는 아이들뿐만아니라 일반이다 밥맛이나는때라 과식을하야 위장병에잘걸림으로 특히이점에 주의하지안호면안될것입니다 그런데가을에는 어린애들몸에 유의한 과실이만흔때임으로 아모쪼록신선한것을택해서먹이사고 또어린애나이가 나은지만일년내외가되여젓을 떼게되엿거든 이가을에떼십시요 시기를노치면 래녀봄까지연기하게됨으로 어린애에게대해서 해로운점이만슴니다 (끗)

文學賞바든紡織工場少女 (寫眞은) 小學校를마추고 學費가업서서 工場에서 紡織하는 少女가 그나라의 文壇에게서 文藝賞을 타게되엇스니 그는 佛국서부터 ……스트레의 마리타、개리ー孃……

學生通信

李君에게보냄 (上)

城大法文學 崔炳武

나는 君과相別한後 一定한 目的업시 이곳저곳으로 단기고잇네。처음에 京義線을타고 開城을들렷지。그때일일세。아마汽車가 陵谷驛을떠나서 얼마가지안해서 鐵原안인데 車가突然停車를하데。그러자곳나는 好奇心으로 뛰어나간 同乘客들로因하야 그車가停車한것은 어떠한農夫가 汽車軌道을 버개삼아 장을자는것을그대로지나갈수가 업섯기때문인줄을 알엇네。推測컨데 그農夫의망으로는 暫時疲困한몸을 쉬일作定으로 軌道우에누엇섯것지。그런것이고만 잠박김흔잠으로 드러가게되엇슬것일세 그러나 車中의客들은 그러치안코 그行動을 純全히 그農夫의 無知蒙昧의所致로 돌렷네。그것도 一理가잇지。萬一 完全히賢明한 人間이라면 設使 暫時의休息일지라도 鐵道軌道우에눕시는 아니할것이니까。

그러나 車窓밧게展開되는數時間前에왓슬듯한비에씻긴 自然의숨과냇물은 一年間 喧騷의都市에시달린 나의頭腦에餘裕와 淸涼과 慰安을주기에充足하엿네。

開城은 規律잇는市街道路를 具備한 美麗한都市일세。더욱이 府가된以後로는 博物館、水道等의設備도 漸次 完備해가는貌樣일세。開城사람의 生活樣式은 外部的觀察로 보거나 內部的觀察로 보거나 徐히 整頓되엇고 規律이잇지。또한 經濟的 取引打算에 明敏하며 이에件隨한 經濟觀念도 他都市에 比하야 大端히 進步되엿네。 따라서 다른모든點에 잇서서도 一般開城사람은 頭腦의作用이 明敏하야 몸이업지。이런點이 開城사람이 가장자랑할만한美點일세。그러나 이러한反面에 어떤物件을볼때에 利害를두고보며 公私를勿論하고 어떤일을할때에 心血을傾注하야 美德하는點에 잇서서 完全하다고는할수업는것갓흐이。 (繼續)

가정의화

배곱우의종긔

問 당년이십사세된녀자이올시다 처음에 배곱우에 조곰옥볼어나드니 차차로 속으로 옹어리가 생기어서 지금은속으로 옹어리가잇고 것츠로버거케 끌머서잇습니다 조고약을 발넛는데 지금은고름이작고나고 옹어리가 종적어진모양갓터요 무슨약을쓰면 낫가요날로근심이외다 (市內腦心生)

答 종긔가 계절로좀마하지서 용어리가나오기시작한다면 그리근심하실것이업습니다 약은별로피로울것아니하니 지금은 종처의근처를 잘소독하고 고름을잘빠라내도록 까ー제십지나바어두면고만입니다。 가정에서는 실행이곤난할터이니 병원에다니며치료를바드시는것이 안전합니다 고약은 고름이다나온뒤에 바르시는것이맛당합니다 미리고약을쓰시면 창구가입쪽메여서 고름이 다나오지못하고 다시 성종하야 욕을보는일이만슴니다。고약은 가장 자극이적은 붕산연고(硼酸軟膏)가 조슴니다。

(大學病院小川外科 金成鎭)

新刊紹介

▲學燈 第九號 鷄林三大花郞士魂體育運動實際에 對한小考 民俗學은무엇인가 朝鮮文學의史的大觀其他詩歌及小說 京城堅志洞漢城圖書株式會社發行 振替京城七六六〇番 定價十錢

▲李興烈作曲集 第一輯 해당 자장가 내고향 봄이오면 가을비 비오는밤 바우고개 白鷺曲等 京城府堅志洞 漢城圖書株式會社總發賣 振替京城七六六〇番 定價一圓

▲農民生活 第九號 九月의養鷄 養蜂의一年 脚氣와丹毒 田園文藝五篇 平壤新陽里三九農民生活社發行 振替京城四八五二番 定價五錢

▲田植童謠集 京城齋洞五十四의一 文化書館發行 振替京城一四四六番

▲한글 九月號 한글라입으라 이러의유래 표준말에對하야 조선말본길잡이 열두달의別稱 새글청구영언 옛말찻기、京城化洞一二九 朝鮮語學會出版部發行 振替京城一〇三六番 定價五錢

▲實生活 九月號 京城府樂園洞三百番地 實生活社發行 振替京城二一九〇八番 定價十錢

漢詩

碧梧山人 考選

三角山

選外佳作三

元和潭 高泳信

嶽瀆巨靈作帝京・一根突兀角三成・仁王高處星辰拱・聖主當時雨露晴・千里鍾聲雙漢屹・百年鼎食五江平・前朝時事爾知否・惟見銅駝苔髮生

評日 第二[illegible]形容

◇本社主催◇ 國手選拔 圍碁對局譜 (十二)

白 丁奎春　黑先 柳鎭河

略符＝〈口百△・二百・◎三百〉

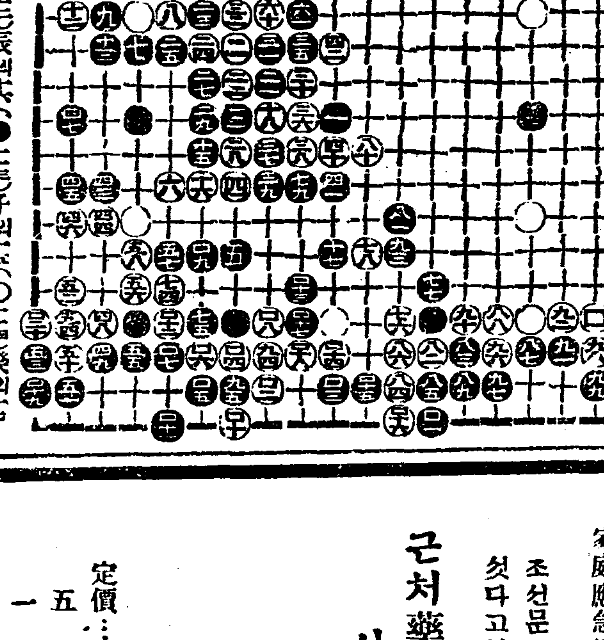

(●二一)辰의九(〇二二)辰의十六(●二三)子의十五(〇二四)癸의十七
(●二五)壬의十六(〇二六)辛의十九(●二七)子의十六(〇二八)子의十七
(●二九)申의十六(〇三〇)申의十六

◇死點 (● 二)未의六

◇蔡極文氏評日＝黑이 壬의十八로 越點을 置하고 子의十六으로 侵入함은 白區內 戶口를 破壞하고 奪取할意思를 含蓄하다가 黑이 白耳角 完保치못함을 反省하고 申의十八로 補强를 封建하니 巳의十三、四 白構內도 完保치못함으로 對應은 不得已之事이다 이제로부터 兩角黑白兩陣은 告廢底으로 竣工은하엿스나 癸의十六 白構內와 乙丙十八 黑耳角의 危險性이 潛伏하엿스니 요다음 接觸兵이 何處에서發現될가 拭眼期待하리로다

압푼곳에 가려운곳에

神經痛 류ー마치스 頭痛……胸痛 肩臂痛……咽喉痛……腰痛 皮膚搔痒症 打撲筋痛에

內服藥은 胃腸을經由하야 全身에稀薄히作用하게되며 흔이 인이백이거나 또는胃腸과心臟에 障害를일으키기쉬웁니다

그에比하야本劑는 다만 압푼곳의皮膚에발느면 直接患部에침투되야서 빨니强하게효험을 나타내이는것임으로 절대안심하고 사용할수잇습니다

사로메지ー루

效力迅速 用法簡便 은사로메지ー루의 가장 特色으로하는바입니다 白色芳香性의白色크림이니다만 압푼곳 뒤곤한곳에조곰발느면 곳유쾌히회복되오며 끈적〳〵한지방청의藥品을석거잇지안음으로옷에뭇거나보매도흉치안슴니다

家庭應急常備藥으로서 本劑를자신잇게推薦하는바이니 筋肉과關節의疼痛과피로를 속켜식히신만안이라 頭痛 齒痛 咽喉痛 섀인때에使用하면 곳낫게되며 皮膚의가려운증 모거 빈대에물닌데발느면 殺菌 鎭痛 制痒의作用이强함으로써 어느가정이라도 한시도잇지못할家庭應急治療藥임니다

조선문으로쓴설명서와시용약을 本報에서 보셧다고하시고 통지하시는대로 거저드림니다

근처藥房에서 사주십시요

定價……五十錢 一圓 二圓五十錢

東京市日本橋區本町二ノ七 發賣元 株式會社 田邊元三郞商店

S-K-2

三南水害義捐金品

▲本社接受=十三日正午까지整理分▼

現金累計 三萬一千六百七十八圓二十八錢

物品累計 七萬六千五百六十五點

在京都南朝鮮水災救濟會

京都市左京區田中玄京町二三

一金二百七十一圓九十八錢

右金額으로써白米를購入配給하야달라는要請에依하야此를白米로換算함

內譯

一百七十七圓三三錢 南朝鮮水害救濟音樂會收入分

十二圓二十二錢 音樂當夜帽子돌닌收入分

五圓九十三錢 音樂會當夜行商收入分

七十七圓八十錢 救濟金義捐收入分

金炳一 五圓 朴奇孜 五圓 朴轍洙 五圓 崔賢洙 三圓 嚴基龍 三圓 梁士鍾 三圓 曺相武 二圓 崔秉元 二圓 鄭命石 二圓 孫應東 二圓 金鎭海 二圓 中村 二圓 嚴奎燮 一圓 金京錫 一圓五十錢 金榮大 一圓五十錢 趙鏞完 一圓 朴龍岩 一圓 朴東基 一圓 崔秉璣 一圓 李末奉 一圓 辛英堤 一圓 張聖學 一圓 南炳琦 一圓 朱在洪 一圓 中岡衛 一圓 趙鏞池 一圓 朱仁山 一圓 洪承晃 一圓 黃精善 一圓 姜甲祥 一圓 黃 暉 一圓 趙仁鳳 一圓 尹善一 一圓 李文錄 一圓 李桂周 八十錢 梁鐵愛 五十錢 金斗水 五十錢 姜敬浩 五十錢 盧福甲 五十錢 金道鎬 五十錢

文有泰 五十錢 具守祚 五十錢 吳明烘 五十錢 金敎萬 五十錢 方京子 五十錢 南得仁 五十錢 李鍾秀 五十錢 金實敬 五十錢 河仲榮 五十錢 朴勳餘 五十錢 李元俊 五十錢 裵榮奎 五十錢 尹廷道 五十錢 金義鎭 五十錢 尹一天 五十錢 柳精述 五十錢 鄭明叔 五十錢 曺斗煥 五十錢 朴道圭 五十錢 黃環文 五十錢 鄭 灝 五十錢 田允相 三十錢 黃禎一 三十錢 南宗熙 三十錢 伊達友三郎 三十錢 高璂元 三十錢 南鳳元 二十錢 朴載文 二十錢 崔秉植 二十錢 車泉龍 二十錢 崔秉文 二十錢 崔秉洪 二十錢 高彦城 二十錢 崔基淳 二十錢 崔淳信 二十錢 崔秉仲 二十錢 車奇海 二十錢 玄秉基 二十錢 車泰寧 二十錢 尹鍾三 十錢

京都朝鮮人有志一同

京都市右京區西京極東側町二五

一金八圓五十五錢

內譯

朴學洙 二十錢 李潤玉 十五錢 李成雲 二十錢 申東完 十錢 姜良善 二十錢 全富貴 五錢 姜奉己 二十錢 宋守用 二十錢 金周煥 三十錢 金泰柱 十錢 安甲得 十五錢 安圭鶴 十錢 玄渉生 四十錢

金宗彦 十錢 朴成春 十錢 姜洪道 二十錢 任長官 十五錢 朴明玉 二十錢 文亨三 二十錢 李洪連 十錢 金用吉 十錢 棚 田 五錢 金在彦 十錢 朴相學 十錢 梁承道 十錢 李東熙 十錢 梁昌錫 廿錢

金泰用 二十錢 朴宜夏 二十錢 鄭學信 十錢 吳相萬 十錢 金錫佑 二十錢 夏乃瑞 二十錢 崔弘基 二十錢 李光珠 十錢 李斗煥 二十錢 金珍玉 十錢 金在桼 十錢 李致柱 十錢 李光亨 十錢 姜鳳出 十錢 朴東石 十錢 李吉鉉 二十錢 金米柱 十錢 李永吾 二十錢

吳泳寬 二十錢 安占碩 十錢 金萬洙 十錢 李泰元 十錢 許鎭九 十錢 李三鍾 十錢 李雙守 十錢 崔東眠 五十錢 李安用 五十錢 韓明用 十錢 金丙文 十錢 姜聖守 十錢 金相南 十錢 金敬洙 二十錢 朴海龍 十錢 金文贊 十錢 朴喜晩 十錢 廉元實 十錢

鞍山朝鮮人民會

滿洲鞍山

一金三十三圓九十二錢

內譯

江崎鐵工所鞍山出張所 五圓 趙寬錫 二圓 白一濟 二圓 敷島樓 二圓 申鉉九 二圓 西鮮商店 一圓 金淳景 一圓 金乘輪 一圓五十錢 高麗商店 一圓 崔仙飛 一圓 李承寅 一圓 嚴泰煥 五十錢 金聚善 五十錢 善山號 五十錢 朴長春 一圓 洪順天 五十錢 韓昌麟 五十錢 金道淳 五十錢 金董鎬 五十錢 洪鍾益 五十錢 林信洽 五十錢 金周元 五十錢

蔣錫圭 五十錢 李在弼 五十錢 尹宗浩 五十錢 金在模 五十錢 鄭國鏞 五十錢 趙綏錫 五十錢 金安濟 五十錢 金士賢 五十錢 王 赫 五十錢 崔承峴 五十錢 金龍寶 五十錢 白基瑞 五十錢 韓錫景 四十錢 秋甲秀 三十錢 金淵寬 三十錢 韓昌俊 三十錢 鄭萬植 三十錢 金炳燁 三十錢 盧明燦 二十錢 姜承日 二十錢 安國亨 二十錢 朴俊健 十錢 李鳳來 十錢 金成璜 十錢

本社漢芝面支局經由 漢芝面六十嬌風會(第一回分)

一金二百六十一圓四十四錢

衣類一百十九點

(漢江里嬌風會醵出分) 林炳麟 五圓 李宗翊 五圓 漢興商店 五圓 李鳳烈 三圓 李宗泰 五十錢 梁淸完 五十錢 金浩喆 二十錢 金友植 二十錢 李晩應 五圓 朴元信 五圓 金壽靜 三圓 朴漢信 二圓 鄭尙祚 五十錢 申龍均 四十錢 金景萬 五十錢 韓昌福 五十錢 林允相 五圓 林炳達 五圓 李燦應 五圓 車漢榮 一圓

朴恒信 一圓 崔雲範 三十錢 朴濟敏 五十錢 林翊相 五十錢 林貞禧 一圓 朴性奎 二十錢 金洙宗 二十錢 李完根 一圓 申文伯 十錢 朴順西 五十錢 黃道信 三十錢 河鎭九 二十錢 朴性稷 五十錢 金壽靜 衣三十二點 林貞順 二十五錢 金環培 五十錢 張錫準 五十錢 朴順九 一圓 金一龍 二十錢 梁永燮 二十錢 金元浩 三十錢

李英善 五十錢 孫容模 五十錢 林貞順 衣四點 趙漢植 五十錢 姜順景 二十錢 成善潤 五十錢 林平國 三十錢 李培植 五十錢 金先用 五十錢 梁在銘 十錢 李文在 二十錢 河鎭九 二十錢 金鉉植 三十錢

(東氷庫嬌風會醵出分) 金春謹 一圓 西氷庫勞働組合 三圓 李然秀 五十錢 朴敬完 五十錢 羅鍾烈 五十錢 李文俊 二十錢 吳完玉 三十錢 姜重玉 二十錢 朴敬鉉 一圓 金在明 二十錢 田泰植 十錢 金明浩 五十錢 金禹山 二十錢 李鍾馥 五十錢 權重鉉 十錢 金聲振 五十錢 全敬根 一圓二十錢 金大鉉 五十錢 韓永柱 十錢 金敬明 五十錢 李鎭行 二十錢 段友三 二十錢 金泰源 二十錢 金泰善 十錢 白敬喜 十錢 金敬成 十錢 姜大英 二十錢 段亨完 二十錢 徐靑龍 二十錢 李元俊 二十錢 金春弘 二十錢 申德興 衣十一點 南相仁 二十錢 尹興泰 十錢 韓一醸造場 五十錢 景在歎 二十錢 朴大得 二十錢 尹完用 二十錢 白七俊 五十錢 張益相 十錢 南相三 衣十二點 史興吉 二十錢 朴敬喜 十錢 李仁寬 二十錢 梁文煥 十錢 鄭大福 十錢 鄭基完 十錢 金鳳熙 二十錢 朴致陽 二十錢 嚴俊根 衣二點

(豆毛里嬌風會醵出分) 林類亨 一圓 林普允 五十錢 姜好云 五十錢 趙尙鍾 五十錢 高道彦 五十錢 閔永煥 三十錢 景道榮 二十錢 金圭煥 三十錢 金膺濟 五十錢 金仙曇 五十錢 韓慶履 五十錢 李宗仁 五十錢 李弘俊 五十錢 李長成 三十錢 金周玄 二十錢 洪光雲 三十錢

崔舜律 五十錢 金敬覺 五十錢 李璟華 五十錢 鄭春文 五十錢 劉戒典 三十錢 劉仁汝 二十錢 李相燁 二十錢 金仲鉉 三十錢 李春植 三十錢 閔漢植 二十錢 李敬錫 二十錢 金孝達 二十錢 尹雪英 十錢 韓七文 十錢 金在孝 二十錢 金得濟 十錢 韓東根 十錢 李讚雨 十錢 李相玉 十錢 李南山 十錢 盧在淵 二十錢 金殷成 二十錢 洪龍成 二十錢 吳道日 十錢 河龍順 十錢 李相龍 二十錢 金桂潤 十錢 周泰元 十錢 林德山 十錢 金孝順 十錢 朴龍完 十錢 金萬伊 十錢 張楊根 二十錢 盧在浩 二十錢 李千萬 二十錢 咸文基 十錢 尹泰夏 十錢 金淑培 二十錢 李弘植 十錢 金永俊 十錢 李在俊 十錢 朴興龍 十錢 卓春京 十錢 金春根 十錢 李敬俊 十錢 金明柱 十錢 陳錫汝 十錢 金春學 十錢 韓相雲 十錢 康致敬 十錢 成奉云 十錢

(普光里一區二區嬌風會醵出分) 千順旭 二圓 成用順 二圓 趙南杓 二圓 趙南重 一圓 淸崎初雄 一圓 李鎭泰 一圓 康泰燮 一圓 趙桂昌 一圓 申鉉九 八十錢 張斗慶 五十錢 張今哲 五十錢 吳永根 五十錢 磯村卯三郎 五十錢 李順先 五十錢 金永萬 五十錢 李德萬 五十錢 金漢春 五十錢 金相允 五十錢 徐丙喜 五十錢 柳光烈 五十錢 申孝基 四十錢 金有文 四十錢 河福釗 三十錢 李春和 三十錢 李春儀 三十錢 孫仁秀 三十錢 安貴男 三十錢 柳致學 三十錢 金點豪 三十錢 金文鉉 三十錢

李順用 三十錢 沈得均 三十錢 柳興三 三十錢 鄭萬京 三十錢 曺小龍 三十錢 鄭東杓 三十錢 李獨立 二十錢 金二萬 二十錢 鎌田藤九郎 二十錢 金再吉 二十錢 陳庚用 二十錢 吳光七 二十錢 張錫煥 二十錢 張昌健 二十錢 李命山 二十錢 金用成 二十錢 孫道鳳 二十錢 孫道龍 二十錢 石得釗 二十錢 李寬奎 二十錢 金萬興 二十錢 金春錄 二十錢 吳敬泰 二十錢 千命俊 二十錢 李海種 二十錢 金玉用 二十錢 殷完植 二十錢 李復興 二十錢 裵奉化 二十錢 金雲卿 二十錢 金上辰 五十錢 宋順植 五十錢 段弼柱 四十錢 盧雲集 十錢 金得龍 十錢 朴成文 十錢 金春實 十錢 柳興春 十錢 千命協 十錢 韓明煥 十錢 金今萬 十錢 金仲德 十錢 卞泳植 十錢 朴泰植 十錢

金小龍 十錢 金明甲 十錢 李文根 十錢 千命福 十錢 金 淵 十錢 林倘泰 十錢 申明吉 十錢 千命燮 十錢 康俊模 十錢 金致弘 十錢 朴明學 十錢 成龍辰 十錢 柳壽吉 十錢 金道鉉 十錢 咸完文 十錢 石二龍 十錢 崔貴萬 十錢 李貴弼 十錢 洪龍石 十錢 金點吉 十錢 沈達亨 十錢 金永奉 十錢 李東完 十錢 金均泰 十錢 文青龍 十錢 金善鳴 十錢 崔基潤 十錢 李鉉祥 十錢 石小順 十錢 崔基成 十錢 韓元植 十錢 柳壽昌 二十錢 朴順子 衣三十二點 李健浩 衣八點 金於諸之 衣六點 金命根 衣六點 閔泳秀 衣三點 金泰俊 衣三點 金善有 衣二點 金守吉 二點 金明春 一點 延丁敏 一點 殷成萬 四點

本社東興支局經由分

總額十六圓七十五錢으로已爲發表한同日內譯만發表

內譯

黃河一 五圓 東興公立尋常高等小學校生徒山田ミヱ子外六名 五圓 金鳳奎 五十錢 車明均 十五錢 韓來興 十錢 梁奉來 十錢 鄭喜京 五十錢 金玉女 一圓 鄭應軫 二十錢 安季俊 二十錢 安季衡 二十錢 崔官禧 二十錢 安季信 十錢 安季熙 十錢

安季崑 十錢 金龍武 十錢 柳秉洛 十錢 李學雲 十錢 金定秀 十錢 申丙得 十錢 李京涉 十錢 申寬熙 十錢 權亨燮 十錢 南亨俊 二十錢 秋弘模 十錢 金星三 三十錢 全基闢 五十錢 金京化 二十錢 梁始華 二十錢 橋口賢一郎 一圓

本社雄基支局經由分(第三回)

衣類二十九點

金額總額은六日附로已爲發表하엿기今日內譯만發表함

十七圓四十錢 國際組組員八十七名 十四圓 國際船內組組員七十名 十二圓 陸上組組員六十名 三圓 雄盛組組員十五名 七圓六十錢 滿鮮運輸埠頭組員三十八名 四圓 共濟組組員二十名一同 一圓二十錢 共運組組員六名

金鍾峻 五圓 徐相振 二圓 安東旅館 二圓 李東彬 二圓 金翊煥 一圓 鄭樞星 一圓 朴林模 一圓 正五旅館 一圓 金佩貞 五十錢 李周憲 五十錢 朴貞淑(雄基普校女二年生) 一圓七十錢 朴貞國(雄基普校男一年生) 五十錢 李帶春 三圓

金典龜 三圓 玄燮澤 二圓 李昌彦 一圓 朱彦燮 一圓 無名氏 一圓 朴東烈 一圓 朴鍾翕 五十錢 朱貫道 五十錢 金致東 五十錢 林元吉 五十錢 金 澤 五十錢 李鎭尙 五十錢 李浩連 五十錢 仁興商店 五十錢 元致厚 五十錢 金華柱 五十錢 韓錫浩 五十錢 申永敏 五十錢 孟承洙 五十錢 沈斗千 五十錢 金鍾岳 五十錢 金尙烈 五十錢 文仁國 五十錢 金基業 五十錢 朴鎭瑆 五十錢 孫基雨 五十錢 崔泓瓚 五十錢 崔壽敬 五十錢 高柄翼 五十錢 玄鳳春 三十錢 金用雲 三十錢 金次孫 三十錢 金命龍 三十錢 金聲澤 三十錢 鄭雲永 三十錢 金明山 二十錢 李普榮 二十錢 朴文述 二十錢 金裕天 二十錢 金善圭 二十錢 金昌健 二十錢 全裕鳳 二十錢 李錫順 二十錢 馬正燮 二十錢 梁述伊 二十錢 張世熙 二十錢 楊錫春 二十錢 洪鍾億 二十錢 李會吉 二十錢 李濟鳳 二十錢 鄭福文 二十錢 朴允三 二十錢 李錦仙 二十錢 朴化俊 二十錢 崔鍾允 二十錢 鄭永眞 二十錢 李遵守 十五錢 金漸煥 十五錢 崔壽亨 十五錢 趙秉俊 十五錢 林景文 十錢 姜金鐵 十錢 金在俊 十錢 金濟經 十錢 禹在鎭 十錢 卓召史 十錢 林永湖 十錢 金景煥 十錢 金龍碩 十錢 朴舜愛 十錢 金鍾聲 十錢 李鍾文 十錢 姜顯濟 十錢 金善栽 十錢 文衡殷 十錢 尹京默 十錢 金元宗 十錢 朴順伯 十錢 嚴秉龍 十錢

柳景燮 十錢 朱南煥 十錢 方鳳連 十錢 洪性燊 十錢 金泰浩 十錢 具德賢 十錢 金學盛 十錢 朴小喜 十錢 鄭金南 十錢 太炳和 十錢 蔡齊煥 十錢 李長春 十錢 崔成煥 十錢 金南吉 十錢 金完順 十錢 金順根 十錢 朴龍彦 十錢 池泉錫 十錢 白錫仁 十錢 金俊吉 十錢 徐丙龍 十錢 崔哉憲 十錢 朴秉燮 十錢 金斗一 十錢 李豊在 十錢 金奉洙 十錢 金白淵 十錢 金根植 十錢 李芝蓮 十錢 高炳翊 十錢 崔亨奉 十錢 張何四 十錢 李宗默 十錢 崔相日 十錢 李明寧 十錢 金明勳 十錢 李東順(中人) 十錢 李順女 五錢 高弼俊 五錢 杜守萬 五錢 沈弘澈 五錢 金福岳 五錢 金光用 五錢 金俊澤 五錢 康大熙 五錢 李淳泰 五錢 韓春成 五錢 朴基昌 五錢 朴大龍 五錢 崔德善 五錢 禹澤現 五錢 張基善 五錢 鄭元禮 五錢 吳七魯 五錢 朴根草 五錢 沈鳳和 五錢 李永洙 五錢 金明云 五錢 吉昌祚 五錢 金貞女 五錢 南貞蘭 五錢 張眞金(中人) 五錢 王 四(中人) 五錢 徐正謙(中人) 五錢 洪淳郁(中人) 五錢 鹿信昌(中人) 五錢 王守化(中人) 五錢 劉玉花(中人) 三錢

雄基市場町組合 五圓 洪亨儀 二點 洪哲義 一點 金奉化 五點 南金春 一點 朴河川 二點 金泰吉 四點 鄭雲永 三點 金在俊 一點 李潾九 十一點

現金小計 四百七十五圓八十九錢

物品小計 一百四十八點

故鄕 (246)

李箕永 作 安夕影 畵

고육계(苦肉計)(四)

안승학이는 사랑방에 혼자 안저서 금테안경을 코끗등에 걸고는 문서질을하다가 인동이를 압헤세우고 김선달、조첨지、수동아버지、희준이、이러케 다섯사람이 일시에 달려드는것을보고 저옥이 마음에 불안을 느끼엇다。그래、그는봇을노코서 마당을 내려다보며

『무슨일들인가?식전 대ㅅ바람에 내집에를 이러케차저오거든 문간에서 주인을찾고들어와야지하잔나。』

매우 위엄스럽게 하는말이엇다。

『아무도업는데 누구보고 말하랍니까?대문 기둥에다대고 말슴하랍시요。』

김선달이 밧는말이다。

저런괘씸한놈、말하는것을좀봐라……그런데 해낭놈은 어데를갓기에 문간에 아무도업섯드람!안승학은 속으로 분해햇다。그러나 호령할용기는생기지 안는다。

희준이와 인동이와 김선달은 신발을벗고 마루에 올려가안젓다。조첨지와 수동아버지는 들아래서 올려갈가?말가?하는눈치다。

『하여간 무슨일들인가?』

안승학은 어르는 이야기나들어보고서 돌려보내자는 계획이다。

『저희들이 대에를 이러케차저왓슬때는 무슨 별다른소관사가 잇겟습니까……지난번에도 왓다가 코떼우고갓습니다만대관절어떠케저히들의 요구조건을 들어주시겟습니까?』

희준이가 정식으로 말을끄낸다。

『그따위이야기를 할작정으로 이러케들 식전아침에 와서?못들어주겟네!발서 여러번채 요구조건은 드를수업다고 말햇건만 자꾸졸르기만하면 될줄아는가?어림업지……펀히 그러지들말고 일쪽이 나락을 베는것이자네들에게 유익한것이니……』

안승학이는 긴장속에 담배를 한대담어가지고 불을부치기위해서 석냥을 세개비나 허비햇건만 잘붓지 아니하므로그래 네번째 불을 당기어서는 쉴새업시 빠끔빠끔빨다가 고만 입귀로 붉은침을주루루후리고서는、제풀에화가나서 담배ㅅ대를 탁!미러내던젓다。

『괜스리 시간만 랑비하고、피차에 몰질상손해만 데나게하지말고 어서돌어가서잘들의론해서 오늘부터라도일을 시작하도록하란말일세나도 아츰부터 밧븐일이잇스니 어서들 가게。』

『그래 정녕코 요구조건을못들어주시겟다는 말슴이지요?』

『암!』

『무슨 일이잇던지、이때문에 영감댁에서 어떤 불상사가생기는지 못듯겟단말이자오?』

희준이는 점점 다거안젓다

『불상사?불상사?그때문에 내집에 불상사날것이 조금도업네』

『불상사가 생긴다면 어찌하시렵니까?』

『그러치、그러치……그러타면어떠케하실작정인가요?그래도상관업서요?』

김선달이 겨테서 한폭거들면서 대들엇다。

안승학은──무슨일이잇나?이것들이 왜이모양인가?이러케생각하는듯 의심하는빗이그윽히 양미간사이에 떠도럿다。

『불상사라니 무슨이야기인자나는모르겟네만은 내집에상서롭지못한일이라고는 본래부터 업네、업서!』

『그러면 말슴입니다……따님이지금 무엇을하고잇는지、어테가서 누구하고가티조하하는지 영감이 아십니까?』

『무어?무어?내딸이……』

안승학은 희준이의얼굴을정면으로바라보면서 이러케를나운듯이 큰소리로 말하다가는벼란간 말을뚝끈코 무엇을생각하는 모양이엇다。

갑숙이년이 어데로 다라나서 무슨짓을 하기에 이것들이 이런말을할가?사실、안승학이는 악가、희준이가『따님이……』이러케 말할때에 가슴이 찔금하엿섯다。갑숙이가 히 집에서도망하야 버린일만업다면 안승학이는 제집안의경호와 그런관계만업고 무단명예와 동내에서 행세하는권위에조금도수치스러운점이업슬것인데、최근에와서이런일이돌발한까닭으로 혹시나 이런소문이 동내에퍼지면 어찌할가하고、항상 은근히 심려하여오든터이엇다。그러나 그러다고 지금이자리에서 소작인들에게 어떤냉정을 나타내는것은 실수라고 그는 생각하고서 얼른 딱다므러 버린것이당

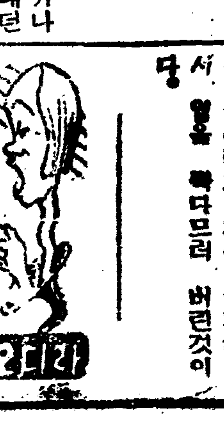

九月十三日(木曜)

◇午後六時 童話 다람쥐 沈宜麟

◇同六時二五分 講話 乃木大將 李業憲

◇七時三〇分 趣味講話 山岳對溪谷 梨專文科科長 金尙銘

◇八時 音律 靈山會像 玄琴李彦福 洋琴李承煥 奚琴池龍九 短簫洪斗憲 細笛趙職福 杖鼓李章夏

◇同八時三〇分 連續野談 一心(二) 尹白南

◇九時 俗謠 一、愁心歌와역금 二、孔明歌 三、배다래기 四、난봉가 鄭錦紅

九月十四日(金曜)

◇午後〇時五分 南道雜歌 一、報念 二、새타령 三、六字백이 四、興打鈴 五、개고리打鈴 卞眞紅 洪小月

◇同二時 婦人講座 主婦와家庭經濟(二) 崔貞熙

◇同六時 兒童劇(一)박쥐(一葉作)第一場 박쥐의집 第二場 들벌판 配役박쥐……金影姬 새……李貞淑 증생……金明順 解說尹福淑 (二)톡기(一葉作) 一場톡기甲……尹福淑 톡기乙丁……李貞淑 톡기丙戌……金明順 호랑이……金影姬 金蘭會會員 指揮及伴奏 史柏奎

◇同六時二五分 라듸오學校 헌덴부륵元帥의一生(一) 尹鼓鍾

◇同七時三〇分 講演 朝鮮의將來 朝鮮總督宇垣一成 譯講通譯官 田中德太郎

◇同八時(東) 獨唱과管絃樂

◇同八時三〇分 連續野談 一心(二) 尹白南

◇同九時 時調와俗謠 一、平時調 二、男唱지름 三、사실時調 五、은실打鈴 六、棉柳歌 七、야홍打鈴 蔡奎應 趙牧丹

九月十五日(土曜)

◇午後〇時五分 映畵이야기 끄리스코。제니 朴昌遠 音樂伴奏

◇同一時 野球試合實況 京城實業野球聯盟리ー그戰―京城球場으로부터中繼―

◇同六時 童謠 一、齊唱 적은별 二、齊唱 종소리 三、獨唱 로렐라이 四、獨唱 자장가 五、獨唱 세레나ー데 六、齊唱 그집압 七、齊唱 옛날가나리아 童人會員 獨唱劉在淑 指揮及伴奏 郭正善

◇同六時二五分 라듸오學校 헌덴부륵元帥의一生(二) 尹鼓鍾

◇同七時三〇分 講演 朝鮮商工業과工業所有權 李秉鎬

◇同八時 俗謠 一、平時調 二、寧邊歌 三、도라지打鈴 四、離別歌 五、사발가 六、靑春歌 七、노래가락 八、唱夫打鈴 李眞紅

◇同八時三〇分 音律 細笛高載德 短簫崔壽成 一、步虛子 二、吹打 三、길軍樂 奚琴李興成 細笛李士殷 大笒金一陞 杖鼓金一宇

◇同九時 唱劇調 一、短歌 白髮歌 二、唱劇調 春香歌 李東伯 鼓手韓成俊

水災에우는同胞에 輻湊하는同情의涙

元山明星學院生의 偉大한同伴愛發露
血涙의便紙와誠金寄托

【元山】원산명성학원아동들은 이번삼남지방 대수재의참상을 듯자 어린가삼에구제의불길이 용소슴침을 억제할길업서맥주병사이다 병등을 어더다가팔아서 일원아전모아온것이 오원삼십칠전에 달하얏는데 이것을 다음과가튼 눈물겨운 글월과함께 본사원산지국에 가저왓는데 어린그들이 자신의 괴로움을무릅쓰면서 어린동모의 참경을구하겟다는 고귀한 동모애에는 탄복치안흘수 업섯다

『남선지방에 큰물이나서 여러부모형제가 말할수 업는곤난을 밧는다는말은 들엇습니다(略)그래서우리들은어린속에나마 돈이잇스면 보냇스면하는생각이 간절합니다 그러나우리들은 집안이 가난해서 돈도업고 쌀도업습니다 저녁이면 어머니 아버지가살님걱정하시는 소리밧게 들니지안습니다 그러나어른보다도우리가튼 어린동모가 배곱하하는 것이 눈압헤환하게 보입니다 그래서(略)잇는대로 다털어모아서 보내오니 적다고마시고 불상한 우리동모들에게약이라도 사서논아주시는데 보태쓰시기를바랍니다』

◇寫眞—同情金을가지고온 明星學院生代表들

權氏一門의 눈물겨운同情

【仁川】농촌의경제는도시보다도 더욱피폐를당한것마는 동포를사랑하는마음은 조금도 다름이업다 부천(富川)군 다주면(多朱面) 구월리(九月里) 일구에는 권씨들이 자작일촌으로사는터인데 순고한그들는삼남수해동포를만분의 일이라도구제할가하야 그일문이십칠이십전내지오십전식거출하야본사인천지국을 거처서 재지동포에게 보내달라고일금 오원을 보내엇다

一洞民이一致 義金모아寄托

【群山】남조선리재동포에게 한벌의옷 한줌의밥이라도 보내주겟다는 열성에서 전북옥구군 회현면 대정리 동민일동은궁박한 요즘농가의 형편을불고하고 한푼두푼모아 금일봉을 본사군산지국에 긔탁하얏다

赤誠의두男妹 感激할이同情

【雄基】과반조선수해로인하야 각지방으로부터 피끌는동정금품이답지됨는 지면을통하야 매일보도되는바어니와이제북국일우(北國一隅)인웅긔에서도그동정금이답지하야당지공보교에 재학중인박정숙(朴貞淑)(一〇)양과박정국(朴貞國)(八)군두소년남매는자긔들의학자저금에서금이원이십전을 가지고 본보지국에 와서『비록적은돈이나마 남조선수해로 말미암어 헐벗고굶주림에헤매는 자긔들동무에게 보내여달라』하엿는바 그 긔특한적성의발로는 감격치안홀수 업다

◇寫眞(右)朴貞淑(左)朴貞國

館橋洞敎會에서 衣類五十一點 現金三圓寄託

【元山】원산관교동교회(元山館橋洞敎會)에서는 교우의집을순회하면서 의복오십일점과 현금삼원을모아 삼남리재민에게 보내달라고 본사원산지국에의탁하얏다

美人座女給赤誠

【群山】군산강호정카페—미인좌(美人座)녀급일동이일금사원을 삼남리재동포에게 보내달라고본사군산지국에긔탁하얏다 무어라 말못할사정에 억매여뜻업는 웃음을팔며 이세상을극도로저주하고잇는 그들의 가슴속에깁히못친동포애를발견할때밧는 자로 하야금감격에넘치는눈물을금치못하게하얏다

新溪에서도 水災同情素劇

【新溪】금번남조선의 처참한수해로인한 수십만 리재동포를 구제하기위하야 해내해외에서 활동하고잇는바 금번신계에서는 그만분지일이라도 구명제생코저 신계청년홍풍회 주최로 지난구일밤 여듧시부터 신계공보교에서 소인연극을 개최하고 대성황을 일우어동정금을 모집하엿다한다

稻熱病과枯穗로 七百餘町步全滅
住民은水稅免減陳情

【嶺美】평북박천군삼가수리조합(三嘉水利組合)구역내에는 도열병으로 인하야 발육이불량하든중 발수기로부터는 고수병이발생하야 도작은 전멸상태이므로 농민들은 이압흐로사러갈일이한심하다고 인심이 흉흉하든중 봉산동(鳳山洞)민은 수세를해결키위하야 지난칠일 밤에 회합한결과 면제나 연긔를하여달라는요구를 가결하고 대표삼인을선정하야 동수조 리사에게 교섭키로되엿다는데압으로조합의처치가 주목된다고한다

을선정하엿다한다
會長 李璇鍾 總務 李應善 監事 朴準憲 李泰乙 評議員 高範柱 朴燦學 金亭錫 金永宜 孫徹振 李昌鍾 金慶澤 司事 李中榮 蔡孝秉

阿片密輸犯送局

【新義州】멀니함경북도로부터 아편삼십알관 삼백몸메를안동현에 밀수출코저 하다가신의주경찰에게 붓잡혓든 함북성진군학상면상평동(城津郡鶴上面上坪洞) 최학구(崔學九)(四六) 성진읍 욱정(城津邑旭町) 안시인(安時仁)(吳)의 두명은 그동안신의주경찰서의 취조가 끗나지난십일일신의주지방법원검사국으로송치되얏다한다

破壞狀態에잇든 鎭興橋改修決定
不日內工事着手

【鎭興】함남영흥군(永興郡)진흥교(鎭興橋)는수년전부터파괴상태에 잇서서 통행상막대한 불편을 주고잇든바 금번함남도토목과에서는 동교를 개수하기로 결정하엿다는데 근일간긔공하리라하며 따라서 일반부근민은하로밧비 완성되기를 긔대하고잇다한다

荷物車가全燒
損害四千餘圓

【新義州】평남순천군 신창(順川郡新倉)리동수(李東秀)소유화물자동차운전수박봉하(朴鳳河)(二六)가지난구일평양으로부터 휘발유일백이십동을 실고 후창(厚昌)을향하야가든중 후창군칠평면 중흥동(七坪面中興洞)이등도로의 다리를건느다가 자동차의 뒷바퀴가 혹에못처떠러지지안흠으로 수선을 하든중 해가저물어어두음으로화人불을 빗최어다가 휘발유에 불이대겨 자동차가 전부타버렷다한다

期成會組織코 郵所設置促進

【武川】홍천군남면양덕원리(南面陽德院里)는금광지대일뿐아니라 통신기관이 업서곤난을당하든바 지방유지들은 일마전에 당지보통학교강당에 회합하야 우편소설치운동을 촉성코저 긔성회를 조직하고 다음의위원

工事區變更要求 三百住民의陳情
當局은調停에努力

【安東】경북의성군귀천(龜川)지방은 종래로자산(紫山)이만허 약간의호우만잇서도 토사가 생기여 남선유일의곡창이라는 단미(丹美)평야에피해가 막대하든차 경북도당국에서는 조림정책의 급무를 늣기고지난소화이년 사월경부터 총공비십삼만원으로 이래동면룡사위성유산모흥(龍舫渭城山蓚興)등지에 사방공사를 착착진행중이든바 올여동면 소호(小湖)동외삼개동리 주민삼백여명이 련결하야 현재공사구인 모흥동으로 공사중지하고 전긔소호동으로 공사구를 변경하여달라는 뜻을지난칠일안게 사방출장소에 진정하엿다는데 혹시사건이 악화되지나아니할까 하야 당국으로서는 공사설계를 급히하는동시오 물원간 긔공할것을 명언하고일변으로는 조정에 진력중이라고한다

千餘圓盜難

【寶城】화순군동복면(和順郡同福面)에 잇는 오현남씨(吳亨南)는 동군복내군복내리(福內郡福內里)신광주려관(新光州旅館)에류숙하고잇다가 지난팔월 이십팔일오전두시경에 현금구백사십원 과토금일백사십몸매를너흔가방을분실하얏다는데 보성경찰서에서는 혐의자이삭인을 류치하고엄중취조중이라한다

癩病患者輸送 慶北에서五百名
—來月中旬頃에—

【大邱】조선뢰병예방협회에서는래월중순에 제이차로 환자를소록도(小鹿島)에수송할계획을세우고 잇는데처번 조사에의하면경북거주자가 삼천칠백 사십삼명 그중에특히 위험성이만흔 부랑병자(浮浪病者) 만구백 이십삼명이 되므로 본년중에 전부수송하기로 하고잇스나 각도의 관계가잇서 도저히전부 수용할수가 업습으로 우선경북에서는 오백명만 수송하기로하야 방금수속중인데 각도배당발표는이십일일이라한다

懸賞入選小說 마음의太陽 (九十二)
玄卿駿 作 金熊超 畵

침묵의아버지 (二)

『영감께서도 저의모양을 보시면 대강 짐작허시겟지만 저는 기생입니다 세상에서 가장 죄악이 만흔 화류계몸이올시다 이러한 천한몸으로서 영감을 차저왓다는것은 넘우나 죄송스러운 일입니다마는 저는 한가지 꼭 영감께 뵈워둘일것이 잇서서 차저왓습니다 그리구 저의진정을 참회하려구 왓습니다 영감! 영감께서는 지금 저 온아드님소식을 아십닛까?』하고 금홍이는 흥분되여서 김참의얼골을 처다보앗다 김참의는 깜짝 놀낫다 넘우나 의외의 질문이엿다 그러나 그의입은 여전히 닷처진채 금홍의얼골만 두려지게 보고잇섯다

『영감! 이것을 보십시요』하고 금홍이는 엽헤서 신문을 꺼내서 김참의의압헤 펴 노핫다

김참의는 호긔심에 끌녀서 무심코 지면을 내려다보앗다 순간!

그의입에서는 물의에 『아스』 소리가 흘너나왓다 이번만에 처음나오는 소리엿다

신문에는 경호의 사진이 크게 백혀잇섯고 그엽헤는 원녀자들의 사진이 작으만하게 백혀잇섯다

자세히 보니 숙희와 경순이 그리고 자긔집에 가정교사로 잇던 계순이엿다

김참의의 놀남은 절정에 달하엿다

이십년동안이나 보지못한 동안에 비록 늙기는 하여슬망정 역시 숙희의 얼골임에는 틀님이 업섯다 그리고 경호의 모색과 조곰도 틀님이업는 경순의 그모양!

김참의는 정신이 앗득하엿다 그는 금홍의얼골을 다시한번 처다보고는 긔사를 내려보앗다

『명화에 얽힌 인정비화!

그립던 어머니와 누나는 이십년만에 차젓다지만 일허버린 태양은 어듸가 차즈랴? 실명된 천재화가 김경호군의 눈물나는 애화』

김참의는 더한층 놀낫다 실명이라니? 무슨소릴까? 넉업시 긔사를 내려보던그는 정신이 깜악갓치 읽혀지는듯 하여서 머리를 돌엿다 그의얼골에는 파ㅅ긔가 조곰도 업섯다 금홍이는 입짜로 압을 당은채 김참의의 거동만 주시하엿다

이윽고 김참의는 정신을 부들부들 떨면서 긔사를 다시 내려보다가 금홍이를 처다보앗다

『영감! 다보섯습닛까? 다보섯스면 또한가지 제가 이얘이할께이 잇습니다』

하고 금홍이는 눈을 감고긴 한숨을 내쉬더니 다시금김참의를 처다보며 물엇다

『영감! 저는 지금으로부터 이년전가을 어느날저녁에 엇던 손님의부탁으로 술이 취하야 인사를 차리지못하는 어느낫 몰을손님을 저의집까지 모시고 온일이 잇습니다 그리하야 그손님은 취혀 몰으고 저의집에 끌녀왓시만 그 때문에 그의는 집에서 축출을 당하엿다는말을 후에듯고 그때에야 비로소저는 잘못을 깨달엇습니다 그리고 더구나 저를 식힌 그손님이 술취한 그의를 모해하려고 저를 그러케 식혓다는것을 알어슬때에는 저는 제몸을 찌저버리고 십퍼스습니다 그러나 영감! 저는 화류계에서 돈이란 철쇄에 얽매운몸이엿습니다 돈을주며식히는테는 어찌할수가 업섯습니다』

김참의의 전신은 떨니고잇섯다

『영감! 그 저의집에 끌녀와서 모해에 빠진사람은 지금 이신문에 평장하게 나잇는김경호씨올시다 그리구 그저를 식힌손님은 누구신줄 아십닛까? 그는 달은사람이 아니라 지금 평양실업계에서 단혼자라고 떠드는 김태호씨』

하고 말도 맷기전에 김참의는 탁 꺼구러지고 말엇다 금홍이는 알수업는 눈물을하염 업시 흘니며 바바닥에꺼구러진 김참의의 엇개를고요히 내려다보고 잇섯다 이윽고 김참의는 정신을 차리고 태산이라도 문허트릴 한숨을 길게뽑우며 금홍이를뚜깁게 처다보앗다

『영감! 이번동안 괴롭던 제마음은 인제야 겨우 풀닌듯 합니다 저두 인제는 이 어스러운땅을 하직하고멀니 멀니떠나가려 합니다』

하고 그는 씁쓸하게 우섯다

그날저녁 평양역을 떠나는 남행렬차에는 김참의의 무거운 그림자가 올으고잇섯다 그리고 푸랫트홈에는 기생금홍이가 외로히 서서 멀니 사라처가는 긔차를 어느때까지던지 바라보고 잇섯다

가을健康을培養 ローズ仁丹 (로—즈)

仁丹은 조흔것
食慾은增進、氣分은爽快
碧空이불으는只今은—
仁丹가지고大自然에親하야
더욱더身體를鍛鍊하시라

惡疫豫防과胃腸障害에消化의仁丹
精力의消耗、頭痛에爽快한仁丹
口臭를除去、不絕히芳薰을가진仁丹

(華麗瑚瑚色갑을터서ローズ專用으로改正)

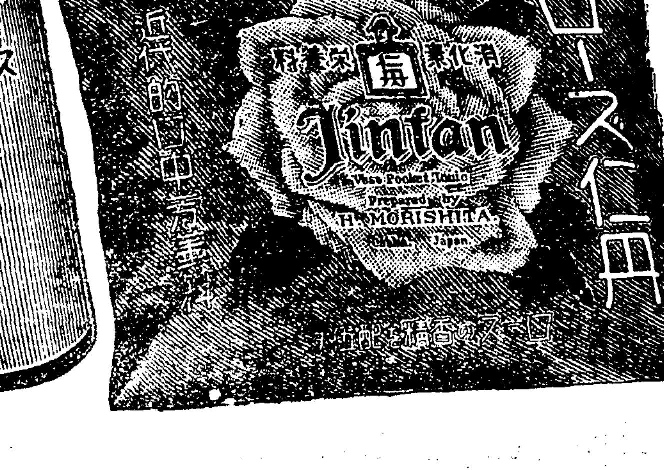

懐中藥仁丹本舖·森下博營業所

無汚、無痛하고皮膚內깁피滲透하야빨리잘낫는
不汚不痛 잘듯는 皮膚チャージ (차—지)
무좀、음부싀진쯤은아무것도아니고、버짐、땀띠、근질근질한全身的皮膚病、모기、벼룩、빈대、毒虫의害、근질근질한곳에한번試用後宣傳을願하오 小瓶三十錢、中五十錢、大壹圓、全身用德用瓶五圓也
本家 東京神田花房町 山崎帝國堂 振替東京一四六七番 (各地有名藥店販賣)

두통과치통에 진노—

十月特別新譜 九月十五日發賣
OKEH
꾸—노曲 아베마리아 (赤盤一枚)
唄合曲 安樂한家庭
獨唱 鄭勳謨女史
伴奏 오케—管絃樂團
赤盤十吋 定價壹圓五十錢也

오케— 高級盤出現
쎄미오曲 舞踊幻想曲
코라이슬러曲 愛의悲哀 (赤盤二枚)
바이오린獨奏 安柄玿
伴奏 제·링케

오케—레코—드

各主要地에 在庫品豊富
製菓業者의 眞實한伴侶는!!
GOLDEN GLUCOSE
黃金飴
發賣元 三菱商事株式會社
製造元 日本穀産工業株式會社
朝鮮營業所 平壤東拓ビル 電話一四七三番
下記兩處로照會하여주시면到着次第로見本及價格其他詳細를回答해드리겟습니다

強精에 オセロ (오세로)

登錄商標 京城 大陸
고무靴界元祖 大陸고무
京城中林洞一五五 大陸고무工業株式會社 電話本局三三八番 振替口座京城一二八一番 事務取締役 李圭元
總販賣部 京城鍾路(裁判所前) 電話光化門長七六五番 振替口座京城七二三三番
總販賣部支店 京城南大門通四丁目(南大門市場越便) 電話本局七五四番 振替口座京城三七七五番
朝鮮日報京城販賣所 電話光化門二四九

九月十三日낫부터三日間 連續的巨篇公開
每日二回 낫一時 밤七時四十分始映
料金 大衆 階上十錢 階下十五錢 均一
一、松竹 뉴—스 全一卷
松竹키네마社超特作品 時代名篇 白鷺往來(시라사기오라이) 全八卷 主演 阪東好太郎 飯塚敏子
예날이나只今이나다조흔人間愛慾…다한번은경험할人生의道理 우리는모다義을찬나가자?
百三로社超特作名篇 나의武勇傳 全八卷 작가 구파씨 주연 도로지 바다송
이거야말노 반다시여러분을感動시킬것입니다
鍾路五丁目 電光一七五五 第一劇場

經濟解說

獨逸貿易統制 不可避事情內容

申泰翊

獨逸政府에서는 經濟的危機를 打開키爲하야새로히對外貿易을 統制하는五法令을 公布키로되엿다고 伯林電은 報한다 이것을다시 알기쉽게말하면輸出이輸入의數字보다적게되지안토록적어도그均衡을保持케하라는것이다 그런데獨逸政府는무슨까닭에 이런非常的手段을 取치안흘수업게 되엿는가 함에잇서는 보는바에 딸아서달를것이다 그러나이에對하야는 大戰賠償金과 最近貿易關係形化의두가지 原因을 들수가잇다

×

獨逸은 財政難이 深刻하여 가는터인데 巨額의外債利拂(도스公債는 利率七分現在額一億五千萬弗, 영公債는 利率五分五厘, 三億二千萬弗…)弗不償切下한 換算한數字)은 獨逸로하여금 더욱 窮乏에 빠지게하엿다 그러대 獨逸과 英佛其他各國間에 매진 債務清算協定 即가령 英國內에서 獨逸商品을輸入한商人이 支拂할代金은 獨逸로 보내야될것이나 이것을 英國에서 獨逸의代身으로 바더가지고 영公債 도스公債利子를 바들權利가잇는 自己나라의사람에게 支拂하라는것이다 이와가튼 形勢를 본 獨逸政府는 過般 今年七月一日로부터 六個月間外債모라토리옴實施를 發明하고말엇다 그러나 英佛其他各國은 어듸까지 債務清算協定을 固執하고 잇는만큼 獨逸의 輸出을 減少케하는結果가된다

×

그리고 獨逸은 昨年에잇서 各種의輸出獎勵와 輸入防遏策을 써슴을 不拘하고 出超가 겨우六億千萬馬克에不過하엿다 또今年에 들면서 弗, 磅爲替의低落이 擴大하엿고 一面各國關稅障壁, 輸入禁止等으로 輸出이 一層萎縮되엿다 即 今年一, 二月에 入超로 變하고 三月에는 겨우三百萬馬克의出超가 되엿다가 다시 四月에 入千三百萬馬克의 大入超를 보기비롯하엿다

×

이런데다가 獨逸의現政府는 失業者救濟策을 繼續進行하고잇는바 今年에는 二百萬名의 失業者에 職業을 주라는計劃이다 이대로 한나면 工業生産은 今年에잇서 相常히 增加치안흘수업게되고 딸아서 原料輸入도 月平均二千萬馬克程度의輸入增加를 하여야만한다 그리고 다시 그完製品을 輸出치안흐면貿易의不均衡을 더욱 擴大케하는作用을 하게될念慮가잇다

×

以上과가튼 情勢임으로 獨逸政府는 어떠케해서라도輸出促進과 輸入阻止의策을쓰지안흘수업게되고 또는 昨年中 以上의對策을 取한것이 成功이 못된만큼 이번에는 一層 强力의方法을要케되야 結局昨報한新貿易統制를 보게된것인듯하다

養蠶業者繭保持로 製糸家側窮境莫甚

反對하든自由市場에對하야 高價買入主張으로一變?

秋繭出廻를 압두고 朝鮮內製絲家側에서는 지난春繭當時 共販不振의對策으로 指定商의廢止를 運動하엿스나 이것이 容易히 實現되지못하엿슴으로 그代策으로 製絲家側의結束其他의歷道策을 議論하엿다 그러나 指定商들도 그對抗策으로 共販價보다 二掛以內의高價買入을 하겟다는自進的決議를 하는等으로 製絲家側의策動은 亦是 조흔結果를 보지못하엿다 그런대 養蠶家들은 春繭當時의經驗이 잇는만큼 一向共販에 딸너가는사람이 적고될수만 잇스면 가지고잇서 高價出現을 기다려 팔라고하는傾向이 相當하다 이結果는 目下 製絲家側은 顯著한原料不足을 늣기게되여 이번에는 그동안의策動과 反對로 自由賣買市場에서 共販價보다 二掛以上의高價로 買入하여도 相關이업다는意向을 갓는다고한다

糧米不足緩和!

◇昨年數量을全部超過 朝、臺米移入激增

【東京電話聯合】九月一日現在의 全國在米量은 十二日農林省에서 發表되엿는데 이것을基準으로 端境期까지의二個月間需給推算은 過剩次年度持越은 千六百二十四萬二千石豫想인데 그中一千三百五十萬石은 政府所有米임으로 差引民間在米量은二百七十四萬二千石으로 糧米不足減少는 多少緩和되엿다 이것은 臺灣朝鮮米의移入이 日本內地米價高에伴하야 增加한때문이며 朝鮮米의八月까지의移入은 七百七十二萬二千石 臺灣米四百二十四萬二千石으로 昨年全部의移入高를超過하고 今後에도相當한移入이 豫想된다

米端境期의 需給推算量

浮動米依然僅少

【東京電話商通】八月一日의 次最終發表에依하면九月一日現在日本內地의 米穀現在高는總在米는前年同期보다 三割五分의增加이든바 九月一日의在米量는四割七分의 增加인데이것은主로臺灣米의移入增加로 因한것이며 또九月一日의在米二千五百十七萬六千三十八石을基礎로하고 端境需給을推算하면 압에와갓다 (以下單位石)

▲供給

九月一日在米高	二五、一七六、〇三八
朝鮮米 移入高	一、〇〇〇、〇〇〇
臺灣米 移入高	六〇〇、〇〇〇
計	二六、七七六、〇三八

▲需要

消費高	一九、八〇〇、〇〇〇
輸出高	一七〇、〇〇〇
計	一九、九七〇、〇〇〇
差引持越	六、八〇六、〇三八

그中 民間持는三百四十二萬石으로그中浮動米는 約二百萬石에不過하다

農林省發表 在米增加

比前年四割餘

【東京電話聯合】農林省 第三

旱魃被害額 水稻一億圓

農林省對策講究

【電通東京電話】九州四國을中心으로한旱魃은 豫想外로甚大케되바 十一日閣議에서도 山崎農相으로부터 狀況을報告하고 對策을 考究中이라하엿는데 農林省統計課의八月末現在 水稻旱災狀況調査에依한즉 被害區域는千葉 岡山 山口 香川 愛媛 福岡 佐賀 長崎 熊本 大分 宮崎 鹿兒島十二縣에亘하고 被害總面積는 三十二萬六千町步 그中移秧不能은 一萬六千町步 移秧皆無는 二萬九千町步인데 이로因한減收豫想은 三百十七萬一千石金額으로一億圓에達한다 그對策으로 農林省은目下森參與官을九州 四國方面에派遣하야 實情調査를하는同時에 各縣廳의報告를收集하야 集計中인데 緊急한事項에對하야는 豫備金의支出을 大藏省에要求케될모양이라고한다

水產關係諸會議

十八日로부터 三日間總督府에서 各道水產主任官會議、二十日은 各道水產試驗場長會議 二十一日은 各道漁業組合聯合會理事長會議를開催하기로되엿다

東拓收納 米實收減

目下豫想으로

東拓朝鮮支社의 今年度收納米豫定數量은 產米五十萬石計劃에 基하야 金納을 含하고正租換算四十三萬九千石으로實收는 前年度 實收四十四萬三千七百石으로보아 四十九萬石은 突破하리라고보든바 移秧當時의慶南、北兩道旱魃其他로 南朝鮮六道의 水害及 一般的多雨日照不足等으로 釜山支店의 三萬石을 비롯하야 釜山、木浦、裡里、大田、大邱의五支店管內에서 五萬石餘 減收가豫想케된때문에 今年度實收는今後의天候如何에도 依할것이나 結局豫定數量보다 一萬四千石 今年度實收想定 數量보다六萬石餘의 減收가될 모양이라고한다

石灰窒素賣出

朝鮮用品決定

石灰窒素共販組合의 朝鮮向第一回賣出은 十一日理事會에서 一月二月三月物을 八千噸賣出키로決定하고 그價格其他는總督府와協議한뒤 十四日에決定하고 同日一齊히賣出할터인데 前年의一月物一圓七十七錢 三月物一圓七十九錢에서約十錢高의一、二、三月物이 모두一圓七十五錢으로될모양이다

朝鮮穀物大會

日本內地側全部出席

【釜山電話商通】朝鮮穀物大會에 日本內地側의出席을勸誘키爲하야 日本內地各地를歷訪中의◎協會員의情報에依한즉 東京、橫濱、名古屋、大阪其他各地가 모두出席키로決定하엿다고한다

標金市場도抑壓?

北中國密輸激增

讀井朝銀支店課長談

東京서열닌 滿中支店長會議에出席하얏다가 十三日歸任한讀井朝銀支店課長은如左히말하얏다 今次會議는 滿洲와中國의新情勢에順應키爲하야 各支店長으로부터 報告를求하고今後의營業方針에就하야 事務上協議를하얏슴에不過하다 中國의爲替市場의投機取引禁止는 實需取引을除外하고잇슴으로 實際取引上에는 目下큰支障이업다 만 租界內에잇는標金市場에對하야如何한態度에出할지 取引員에出할지도모르겟다 그리된다면 標金市場에殺到하고잇는中國側取引員과賣買하고잇든外國銀行側는 相當한打擊을受하게될것이다 上海、天津은租界關係로 아즉問題가적으나 靑島는全然中國側의行政權下에잇슴으로 그만큼外國側은 不利한情勢下에잇는터이다 北中國及山東方面에서의滿洲方面으로부터

正租上場 清算、銘柄

朝取서尙未定

朝鮮取引所에서는 正租의上場에對하야總督府當局의諒解를求하든바 總督府當局도大體諒解를 하게되엿슴으로 秋山常務理事 新田米豆部取引委員長은 十三日午後 總督府當局을訪問하고 正租의上場을 清算取引으로할가 銘柄取引으로할가 함에對하야 總督府의方針을 聽取할터이라고한다

市中金塊漸落

買值十一圓七十錢

最近賣值十二圓四十錢買值十二圓二十錢까지奔騰하얏든市中金塊市勢는日本內地市勢에追隨하야漸落의 一途를取하야 十三日로繼落되어賣值十二圓十九錢인 一丁高로最近買值十一圓七十錢으로最近高價에四、五十錢反落이엇다

今日財界 (十三日)

米 (單位錢)	今日比	前日比
仁川期米先限	[illegible]	[illegible]
大阪期米先限	[illegible]	[illegible]
⑬三等米一石	[illegible]	[illegible]
京城精白米一石	[illegible]	[illegible]
正租(仁川)一斤 價(改良) (在來)	[illegible]	[illegible]

市中金塊價		
金	[illegible]	[illegible]
銀	[illegible]	[illegible]

株 (單位圓)	今日比	前日比
朝新	[illegible]	[illegible]
東新	[illegible]	[illegible]
日產	[illegible]	[illegible]

商品 (先限單位錢)		
大阪綿絲	[illegible]	[illegible]
大阪棉花	[illegible]	[illegible]
大阪人絹	[illegible]	[illegible]
大阪砂糖	[illegible]	[illegible]
고무現物(錢)	[illegible]	[illegible]

市勢와商況 (十三日)

株式

恐怖化한市勢

聯盟脫退時低價下廻

昨年二月 國際聯盟脫退當時의 東京東新百三十五圓五錢을 結局下廻하야 百三十三圓四門 危殆의 慘狀이엇고 大新日產等 一齊大崩落이엇다 (午後三時記)

前場崩落

恐怖化한市勢는 암만떠러저도反撥될힘이적고떠러지기만하야 今前場도投賣物과突込賣로 朝新二十六圓十錢 鐘新百二十圓丁 大新八十一圓四十錢 東新百三十二圓四十錢 日產百十二圓五十錢、帝人百六十三圓丁 日魯六十五圓四十錢 一齊新低價에續落되고나서 利喰物로反戾되엿다가 結局 朝新二十六圓六十錢 大新八十一圓九十錢 東新百三十三圓四十錢 日產百十三圓丁에大引되엿스며 拓新九圓五十錢이엇는바 前場中步調는如左하다

◇朝新 [illegible]
◇大新 [illegible]
◇東新 [illegible]
◇日產 [illegible]

軟派自行自之

昨今의大清算이언제完了될지 時日을經過하여야 알모양인데 大體今後에잇서東西玉整理가進行되어도 反動의域에 達하는 北鐵交涉이好轉되어 滿露關係가修繕되던지 後繼內閣의方針이確立되어 增稅의時期와程度가判明케되기까지는 真正한恢復은困難視되며 昨今의不勢는 더욱調整된形勢로써 當分軟派의自行自止일것갓다

東新과日產

이것저것할것업시 惡氣流에싸여 新低價를頻出하면서 慘憺하게떠러지는판이라 買方은結局의天下인데 東新과日產에對한注目되는强弱觀이 서로對峙되어 볼만한것이잇다 即 △東新賣日產買論=東株一分減配가必至이라하면 六錢八厘에百四十圓은割高이오 一割二分의日產百二十圓臺는도리혀買妙味가잇다할수잇서 取引所改正問題로 東新은日產할수잇고金을파는것가튼 日產은買합이安全性이잇다는論이잇다 △日產賣東新買論=强氣의總敗北으로此間玉整理는徹底하야 다할수잇고 지금까지警戒로賣方도 追擊에移한터이니 東新은大體에잇서今後賣込이크면 수록 먼저下止되어好機에接하면上向을劇할수도잇스나 日產으로말하면 滿身傷痍인會社側 一派가그래도 極力으로支持에 努力하지만根本的恢復은至難視되여 某特殊銀行에擔保가되어 잇는 八萬株도 今般株價暴落으로 큰問題가되어 會社側의 苦悶는 想像以上임으로설령東新이 一段反撥되드래도 根本的으로 動搖된日產은起死回生이 難望이라는弱氣觀이有力하다

後場波瀾

後場도追落賣急으로 東新百三十一圓丁、大新八十一圓丁、日產百十一圓四十錢、帝人百六十圓三十錢에도 新低價를 付되어恐怖市勢인後反撥이엇다

(引) [illegible]

實物前場取引

實賣高七九〇枚

▲日鐵아루미 [illegible] ▲三菱重工 [illegible] ▲金剛電鐵新 [illegible] ▲日本曹達 [illegible] ▲人造羊毛 [illegible] ▲伊那電鐵新 [illegible] ▲滿洲세멘트 [illegible] ▲同新 [illegible] ▲大同電力 [illegible] ▲合同油脂新 [illegible] ▲東洋曹達新 [illegible] ▲藤井人絹 [illegible] ▲帝火 [illegible] ▲日 [illegible] ▲新興人絹 [illegible] ▲旭光石油 [illegible] ▲第二예라파이 [illegible] ▲東邦 [illegible] ▲錦華人絹 [illegible] ▲東拓 [illegible] ▲日本石油新 [illegible] ▲滿洲工廠 [illegible]

劉君星取引員

自二十日開業

證券取引員의 免許를 밧은米豆取引員劉君星氏는 二十日부터開業하리라는데 登錄番號는二十一番이라고

東京國債市場

▲甲五分利一〇二、六〇 ▲一回四分利九八、一〇 ▲二回四分利九八、〇五 ▲佛貨四分利一八三、七〇

期米

少堅이나 伸惱

後場底强

昨後場阪地二十三圓六圓〇四錢止와共히 二十三圓十八錢에場을止한當市場은 今朝에入하야 阪地初付二十六圓〇三錢인 一丁低落을據하고二十三圓十九錢인 一丁高로場을始한後 阪地漸高十二錢에止場함을伴하야 二十八錢에까지買進하얏다가二十五錢四本同價로止場하다

後場保合

後場은二十三圓二十三錢에 二丁低로始場後二、三節二十五錢에保合이고別欄가티止場하다

稻作恢復不能

旱冷과降雨로

昨今一二日間秋日和의 好天候로 暑氣減하야 稻作에多少好影響을주는듯함으로 市場은稍히分散化하는感이잇더니 今朝부터는依然買氣濃厚하야 若干反撥高를示함에至하엿다 그原因을窮하면 上海沖에잇는七四八粍의低氣壓이北東으로 進行하야 朝鮮海峽을通過함에딸아 本日午前은 暴風으로中部以南은雨模樣이오 南朝鮮은 風雨가强할것임으로 明日도 東側中部以南은降雨가잇스리라고 仁川觀測所는 發表하엿다 今年의凶作은 旣定한事實이나 그러나 近日 成熟期에 入하야早冷又는 風雨를繼續하게된다면 充分한 結實을보기難할것임으로 더욱恐慌을 告하게되며 딸아서 米價의前途高를 否定할수업게된다 果然賺入期에至하기까지의天候가何如?

當中限의今後

大體買方優勢

先限戰은 新米出盛期에決勝을 보게되는만큼 今年米作의豫想數字如何와 政府의米穀對策如何에依하야 勝負를決하게되려니와 當限은極端期인今月에終幕을告하게되고、中限은端境期의限月後이오 新穀期의勝初인만큼 期이다 實로當限은朝鮮米의兩次拂下가잇섯든關係로 渡米難을渡米의蒐集이 容易치못한時이다 하는모양이나其實에잇서는多외擁이업슬것으로 누구나認定하는 摩錦과如한種類의上米는 벌서本內地의移出이盛行되고 米는實需側과精米側에吸收되는 觀이잇슴으로 渡米의準備가容易하다고도볼수업스며 又는今回解除될正租는 大概精米所의原料로 供給될모양임으로 定期의賣方으로서는 또한樂觀을告하지못할것갓고 中限戰은凶作의氣分이濃厚할뿐아니라 大概有力側의買方이 絕對勢力을 가지고잇슴으로不遠한 將來에 電光石火와如한 一場反撥을示하고야말것갓다

朝取期米取組高

▲當限(賣)[illegible] (買)[illegible] ▲中限(賣)[illegible] (買)[illegible] ▲先限(賣)[illegible] (買)[illegible]

市場六感

株

崩落—奔落—續崩—瓦落—飛落—暴落

떠러지는데쓰는文字는다써버렷슴에도不拘코 市勢는작구떠러지기만하니까 題目갓치기가困難할지경▲新低價에서는反撥이업시 底不知이오反撥가 ▲얼마나떠러저야끗이날지?▲이만콤떠러젓스니 秋高米練으로投捐돈買玉은거의 진整理되엿다할수잇고 昨今은自行自止하는軟派의突込賣로보인다▲買物이라고는利喰物의程度이오所謂惡目買는 차저볼수도 업는판▲그것도한번에十圓內外의 棒上이잇다면買氣가 萌生키도하려니와▲惡質肺患的 市勢이기때문에설령 底入된다드래도眞正한恢復은遼遠하고 底價百日鍛鍊이 十常八九일모양▲年初以來 弱氣로一貫한某店을除해노코는 明治村이바든傷損가各店을 通해絕大▲數만흔곤쟁이格으로 못처럼모던化한新店舖속과 立會場內가秋風落葉의悽慘▲때는아니지만春風駘蕩은 바랄수업슬가?

米

▲一二日동안好順은繼續하든天氣는 今朝에 또다시陰鬱▲陰鬱은 姑舍하고冷氣가 너머甚하니 稻의結實에 非常한支障▲今年의凶作은 누구나周知하는바이나 秋日和의良好나기다리고잇섯든것도 또한失望▲當中보다도 軟穩를脫치못하는先限은日氣의 不順으로다시擡頭▲그리고中限은 新古米의分野에 處하야잇는만큼 더욱 頑强▲그뿐만 아니라中限戰은 大槪有力側이 買占하고잇슴으로 絕對低落을 不許할모양▲그런데當限은拂下米의壓迫을依然밧고잇는만큼 比較的軟弱▲그러나買方이絕對受米를할意思인즉此亦瓦落은不許할모양

各地正米

京城底堅

天候念慮로賣方은賣惜하야買氣不振에도不拘하고底意는强堅하야⑪三等二四、一〇 四等二三、九五 一等白米一八、〇〇

仁川强含

日本內地賣行은 一向자미업스나冷氣를念慮로賣方은高價待이오 賣惜도잇서 底堅함으로 賣人의態度가 强硬하야市勢는强保合이되엿다 ⑪三等二四、一〇 四等二三、九五 一等白米一〇、〇七

南浦保合

低溫임으로早冷念慮로賣方은高價待이오賣惜이나마買氣가乏되야唱은保合인 ⑪三等二四、六〇 四等二四、四〇 一等白米一〇、一〇

釜山下淹

出廻千五百叭、解除正租의出廻待로 買方이必需外는 買氣가업고 朝米五百四十叺의取引이잇슬뿐으로 活氣가적엇스나 適品薄으로下淹인⑪三等二四、〇〇 四等二三、七〇 一等白米一一、四〇

大邱不變

當用一巡으로買傍觀모양이나 出廻薄이오 賣物도乏함으로 市勢는不變인⑪三等二三、五〇 四等二三、二〇 一等白米九、九〇

群山頑强

出廻二輛、定期小强을듯고 模樣이나所持側이 一氣가잇는 移出側地場共히買般으로 船腹不足으로繼續하야 賣躊躇함으로 商談이意外로不捗이오 갑만은十錢高로頑强인⑪三等二四、〇〇 四等二三、八〇 一等白米一〇、二〇

木浦不勢

定期伸惱로賣買共히 氣迷濃厚를 示하고新規取引은안되어 不昧保合인⑪三等二四、八〇 四等二四、六〇 一等白米一〇、二〇

堂島前場底堅

【大阪電話】天候不良으로 押目買氣가强하고 底堅한形勢를示하얏다 ▲賣方團體、正米側、中東側、東京側、京都側▲買方場先側、西田側、播州側

▲中限(賣)[illegible] ▲先限(賣)[illegible]

農地令施行規則發布

府郡島小作委員會規則도同時에

十月廿日부터施行

朝鮮農地令에關한 施行規則과 朝鮮府郡島小作委員會規程에對하야 十四日의官報로써 發表될터인데 農地令은今年十月의 二十日로부터 施行키로되엇다 먼저同施行規則의 全文內容은 다음과갓다

▲第一條 舍音其他 小作地의管理者(以下單히小作地管理者라 稱함)를置한때는 賃貸人은 小作地管理者에對하야 左에揭한事項을 具하야十五日內에 小作地의所在地를管轄하는府尹、郡守又는島司에게屆出할것 其屆出한事項에變更이잇는때亦同함

一、住所、氏名及職業
二、管理하는小作地의所在地目及面積
三、管理에關한契約의年月日
四、管理事務의範圍及管理事務를行하는期間
五、報酬及其支給方法

▲第二條 前條의規定은 小作地管理者가또小作地管理者를 置한境遇에이를準用함

▲第三條 府尹、郡守又는島司가必要잇다고認하는때는 賃貸人又는 小作地管理者에對하야 小作地의管理에關한事項의報告를命함을得함

▲第四條 小作地管理者가또小作地管理者를置한 境遇에잇서府尹、郡守又는 島司가其小作地管理者를 不適當하다고 認하는때는 府郡島小作委員會의 意見을 聽하야小作地管理者에對하야 其變更을命함을得함

▲第五條 府尹、郡守又는島司가小作地의管理에關한 契約을不適當하다고 認하는때는 府郡島小作委員會의 意見을聽하야 賃貸人又는 小作地管理者에對하야 其變更을命함을得함

▲第六條 朝鮮農地令第七條第四項의 永年作物은桑樹、果樹、苧、麻及楮로함

▲第七條 朝鮮農地令第十三條第一項但書의規定에依한 轉貸借는 其轉貸의事由의消滅에因하야 終了함

前項의轉貸의 事由消滅의際에現在小作地의 契約에從하야作付한作物로서 轉貸의事由消滅의時부터 一年內에收穫될것이잇는때는 轉借人이信義에反하야 轉貸借의終了를妨害할目的으로써 作付한境遇를除하는外 其收穫이終了하기까지 轉貸借는存續하는것으로看做함

但轉借人이 其存續을 主張치안는境遇는 此限에不在함

第一項의 轉貸의事由가消滅한때는 轉貸人은遲滯업시其旨를 賃貸人又는小作地管理者에게通知함을要함

▲第八條 朝鮮農地令第十六條의申出이잇는境遇에잇서 當事者의 一方이 相手方에對하야 檢見의 申出을 하려하는때는 느저도 同條의申出이잇는날부터 八日內에이를함을要함 但有恕할事由가잇는때는 相當한時期에 이를함을得함

前項의 境遇에잇서 檢見의申出을바든者는 이를拒絕함을不得함

▲第九條 朝鮮農地令第十七條의檢見은 當事者의合意로써定한期日에 當事者又는代理人이立會한後 이를함을要함

▲第十條 左의各項의一에該當하는때는 二百圓以下의罰金에處함

一、小作地管理者가 第二條의規定에違反하야 屆出을하지안코 又는虛僞의屆出을한때
二、賃貸人又는小作地管理者가 第三條의 規定에依한命令에 違反하야報告를하지안코 又는虛僞의報告를한때
三、小作管理者가 第四條의規定에依한 命令에違反한때
四、賃貸人又는 小作地管理者가 第五條의 規定에依한 命令에違反한때

附 則

▲第十一條 本令은 昭和九年十月二十日부터 이를施行함

▲第十二條 本令施行의 際에現存小作地管理者인者에 對해서는 賃貸人又는 小作地管理者는 本令施行의 날부터 十五日內에 第一條又는第二條의規定에 準하야 屆出할것

▲第十三條 小作地管理者가前條의規定에違反하야 屆出을하지안코 又는虛僞의屆出을 한때는 二百圓以下의罰金에處함

金融 (十三日)

海外經濟 (十三日)

倫敦金塊	[illegible]
紐育銀塊	[illegible]
倫敦銀塊	[illegible]
米棉	[illegible]
印棉	[illegible]
上海	[illegible]

朝鮮銀行券 (十二日)

發行高	[illegible]
正貨準備	[illegible]
保證準備	[illegible]

日本銀行券 (十二日)

發行高	[illegible]
正貨準備	[illegible]
保證準備	[illegible]

京城手形交換

[illegible]

東京金利

[illegible]

大阪金利 (十二日)

[illegible]

對外爲替

[illegible]

金買入價

[illegible]

米穀 (十三日)

京城正米

[illegible]

仁川正米

[illegible]

大阪正米標準價格 (十二日)

[illegible]

京城雜穀

[illegible]

仁川大豆

[illegible]

商品 (十三日)

京城綿絲布市勢

[illegible]

京城絹布

[illegible]

日本麥粉市勢 (十二日)

[illegible]

치카코期麥

[illegible]

豆油沖價

[illegible]

滿洲商況

[illegible]

大連特產時勢

[illegible]

鮮搾粕沖價

[illegible]

株式 (十三日)

朝取短期

[illegible]

東京現株

[illegible]

東京短期東新

[illegible]

東京短期取組

[illegible]

大阪短期

[illegible]

大阪長期

[illegible]

朝取短期賣買高

[illegible]

朝米 (十三日)

朝取期米

[illegible]

朝取賣買高

[illegible]

朝取組高

[illegible]

朝鮮內各地期米

[illegible]

大阪期米

[illegible]

東京期米

[illegible]

大阪期米取組 (十二日)

[illegible]

日本各地期米

[illegible]

大阪市中在米高

[illegible]

商品 (十三日)

大阪綿糸

[illegible]

大阪棉花

[illegible]

各地人絹

[illegible]

橫濱生糸

[illegible]

大阪砂糖

[illegible]

海外砂糖

[illegible]